



Hak Cipta Dilindungi Undang-Undang

 **Hak Cipta Milik STAI Auliaurrasyidin Tembilaan**

PENGARUH PERSEPSI TERHADAP MINAT MENABUNG DI PERBANKAN SYARIAH PADA MASYARAKAT TEMBILAHAN KOTA

SKRIPSI

Diajukan untuk memenuhi salah satu syarat guna memperoleh gelar
Sarjana Ekonomi (S.E) pada Program Studi
Ekonomi Syariah



OLEH:

EKA AMELIA
NIRM. 1209.16.07964
STAI AULIAURRASYIDIN
TEMBILAHAN

YAYASAN PENDIDIKAN AULIAURRASYIDIN
SEKOLAH TINGGI AGAMA ISLAM AULIAURRASYIDIN
TEMBILAHAN - RIAU
1443 H / 2021 M



Hak Cipta Dilindungi Undang-Undang

Hak Cipta Milik STAI Auliaurrasyidin Tembilahan

1. Dilarang mengutip sebagian atau seluruh karya tulis ini tanpa mencantumkan dan menyebutkan sumber
 - a. Pengutipan hanya untuk kepentingan pendidikan, penelitian, penulisan karya ilmiah, penyusunan laporan, penulisan kritik atau tinjauan suatu masalah
 - b. Pengutipan tidak merugikan kepentingan yang wajar STAI Auliaurrasyidin Tembilahan
2. Dilarang meminumikan dan memperbanyak sebagian atau seluruh karya tulis ini dalam bentuk apapun tanpa seizin STAI Auliaurrasyidin Tembilahan



YAYASAN PENDIDIKAN AULIAURRASYIDIN
SEKOLAH TINGGI AGAMA ISLAM
AULIAURRASYIDIN

سجده أوليا - الراشد من العالم للإسلام

ISLAMIC COLLEGE OF AULIAURRASYIDIN

KAMPUS PANAM (PARIT ENAM) JALAN GERILYA No. 12 TEMBILAHAN BARAT 29213

Email : akademik@stai-tbh.ac.id

TERAKREDITAR



BAH-PT

PENGESAHAN

No. 144/STAI-AUR/Skripsi/IX/2021

Skripsi berjudul "PENGARUH PERSEPSI TERHADAP MINAT MENABUNG DI PERBANKAN SYARIAH PADA MASYARAKAT TEMBILAHAN KOTA.", yang telah ditulis oleh sdr. EKA AMELIA, NIRM 1209.16.07964 telah dimunaqasahkan pada tanggal 16 Juni 2021, dan telah diperbaiki sesuai permintaan Tim Penguji Munaqasah dengan Yudisium **Sangat Memuaskan**, IPK: 3,65.

TIM MUNAQASAH

Ketua
Dr. Ir. H. Sahrudin, M.M.

Sekretaris
Seri Yanti Siagian, S.Pd,I., M.Pd.

Penguji I
Sai'in, S.E.I., M.E.Sy.

Penguji II
Ferdinan, S.Pd., M.Pd.

Tembilahan, 15 September 2021

Mengetahui
Ketua STAI Auliaurrasyidin Tembilahan

SYARIFUDIN, S.Pd.I., M.Pd.I
NIDN. 2105068302

Bersinergi dan Berinovasi untuk Pendidikan, Berkarya dan Berbakti untuk Negeri

www.stai-tbh.ac.id



Hak Cipta Dilindungi Undang-Undang

Hak Cipta Milik STAI Auliaurrasyidin Tembilahan

SELVIANI, S.Pd.,M.Pd.E
DOSEN PROGRAM STUDI Esy
STAI AULIAURRASYIDIN TEMBILAHAN

NOTA DINAS

Perihal : Skripsi Saudara
Eka Amelia

Kepada Yth,
Ketua STAI Auliaurrasyidin
di –
Tembilahan

Assalamualaikum Wr. Wb

Setelah membaca, meneliti, mengoreksi dan mengadakan perbaikan-perbaikan seperlunya terhadap isi skripsi saudara :

Nama : Eka Amelia
NIRM : 1209.16.07964
Program : S1 (Strata Satu)
Program Studi : Ekonomi Syariah
Judul Skripsi : Pengaruh Persepsi Terhadap Minat Menabung di
Perbankan Syariah pada Masyarakat Tembilahan Kota

Maka dengan ini saya menilai skripsi tersebut sudah dapat disetujui untuk diajukan pada sidang Munaqasah Sekolah Tinggi Agama Islam Auliaurrasyidin Tembilahan.

Wassalamualaikum Wr.Wb.

Tembilahan, 14 November 2020
Pembimbing,

SELVIANI, S.Pd., M.Pd.E
NIDN. 001209153

1. Dilarang mengutip sebagian atau seluruh karya tulis ini tanpa mencantumkan dan menyebutkan sumber
 - a. Pengutipan hanya untuk kepentingan pendidikan, penelitian, penulisan karya ilmiah, penyusunan laporan, penulisan kritik atau tinjauan suatu masalah
 - b. Pengutipan tidak merugikan kepentingan yang wajar STAI Auliaurrasyidin Tembilahan
2. Dilarang meminumikan dan memperbanyak sebagian atau seluruh karya tulis ini dalam bentuk apapun tanpa seizin STAI Auliaurrasyidin Tembilahan



SURAT PERNYATAAN

Saya yang bertanda tangan dibawah ini :

Nama : Eka Amelia
NIRM : 1209.16.07964
Program Studi : Ekonomi Syariah

Menyatakan bahwa :

1. Skripsi yang berjudul “Pengaruh Persepsi Terhadap Minat Menabung di Perbankan Syariah pada Masyarakat Tembilahan Kota” merupakan hasil karya saya yang diajukan untuk memenuhi salah satu persyaratan dalam memperoleh gelar Sarjana Ekonomi (S.E) pada prodi Ekonomi Syariah Sekolah Tinggi Agama Islam Auliaurasyidin Tembilahan.
2. Semua sumber yang saya gunakan dalam penelitian ini telah saya cantumkan sesuai ketentuan yang berlaku di Sekolah Tinggi Agama Islam Auliaurasyidin Tembilahan.
3. Skripsi saya secara keseluruhan benar-benar bebas dari plagiasi.
4. Jika dikemudian hari terbukti melakukan plagiasi, bahwa karya saya ini bukan hasil karya asli saya, maka saya bersedia untuk menerima sanksi yang berlaku di Sekolah Tinggi Agama Islam Auliaurasyidin Tembilahan berupa pencabutan gelar, dan saya siap ditindak sesuai dengan ketentuan hukum yang berlaku.

Tembilahan, 14 November 2020

Saya yang menyatakan,



EKA AMELIA
NIRM. 1209.16.07964



MOTTO

بِسْمِ اللَّهِ الرَّحْمَنِ الرَّحِيمِ

إِنَّ الْمُبَدِّرِينَ كَانُوا إِخْوَانَ الشَّيَاطِينِ ۖ وَكَانَ
الشَّيْطَانُ لِرَبِّهِ كَفُورًا

“Sesungguhnya pemboros-pemboros itu adalah saudara-saudara syaitan dan syaitan itu adalah sangat ingkar kepada Tuhannya.”

(QS. AL-Isra : 27)

STAI AULIAURRASYIDIN
TEMBILAHAN

Hak Cipta Dilindungi Undang-Undang

© Hak Cipta Milik STAI Aulaurrasyidin Tembilahan

1. Dilarang mengutip sebagian atau seluruh karya tulis ini tanpa mencantumkan dan menyebutkan sumber

a. Pengutipan hanya untuk kepentingan pendidikan, penelitian, penulisan karya ilmiah, penyusunan laporan, penulisan kritik atau tinjauan suatu masalah

b. Pengutipan tidak merugikan kepentingan yang wajar STAI Aulaurrasyidin Tembilahan

2. Dilarang meminumikan dan memperbanyak sebagian atau seluruh karya tulis ini dalam bentuk apapun tanpa seizin STAI Aulaurrasyidin Tembilahan



Hak Cipta Dilindungi Undang-Undang



Hak Cipta Milik STAI Auliaurrasyidin Tembilahan

PERSEMBAHAN

Dengan mengucapkan syukur Alhamdulillah, penulis bisa menyelesaikan skripsi ini.

Kupersembahkan karya skripsi ku ini untuk Ayahku Yusufik dan Ibuku Miliyanti yang sangat aku cintai, yang telah bekerja keras berkorban tenaga dan pikiran demi masa depanku, dan memberikan semangat, perhatian serta tiada henti mendoakan.

Kepada dosen pembimbing Selviani, S.Pd.E., M.Pd.E yang telah sangat sabar membimbing dan membantu menyelesaikan skripsi ini.

Kepada teman-teman seperjuangan Ekonomi Syariah B Angkatan 2016, maupun teman-teman yang lain yang selalu memberikan motivasi dan dukungan kepada penulis.

STAI AULIAURRASYIDIN
TEMBILAHAN



ABSTRAK

**Eka Amelia (2020) : PENGARUH PERSEPSI TERHADAP MINAT
1209.16.07964
MENABUNG DI BANK SYARIAH PADA
MASYARAKAT TEMBILAHAN KOTA**

Penelitian ini dilatarbelakangi dengan masih adanya masyarakat yang belum menggunakan produk dari bank syariah dikarenakan masih ada masyarakat yang memiliki persepsi yang kurang baik mengenai bank syariah. Selain persepsi yang kurang baik, kurangnya pengetahuan dan pemahaman masyarakat mengenai bank syariah juga menjadi alasan kurangnya minat menabung masyarakat di bank syariah. Masyarakat juga masih banyak yang belum mengetahui bahwa bank syariah tidak hanya diperuntukkan untuk umat muslim saja, tetapi non-muslim juga bisa menggunakan jasa bank syariah.

Penelitian ini bertujuan untuk mengetahui pengaruh yang signifikan antara persepsi terhadap minat menabung di bank syariah pada masyarakat Tembilihan Kota. Di dalam penelitian ini yang menjadi subjek penelitian adalah masyarakat yang berada atau tinggal di Tembilihan Kota. Sedangkan objeknya adalah pengaruh persepsi terhadap minat menabung di bank syariah. Penelitian ini dilakukan selama 3 bulan, yaitu dari tanggal 2 Oktober 2020 - 2 Januari 2021.

Penelitian ini merupakan jenis penelitian kuantitatif karena hasil data yang didapat merupakan kumpulan dari pada angka-angka. Teknik analisis data yang digunakan didalam penelitian ini adalah analisis regresi linear sederhana yang diolah dengan *SPSS 26 for windows* dan diolah dengan cara manual. Variabel independen (X) adalah persepsi, sedangkan variabel dependen (Y) adalah minat menabung.

Berdasarkan pengolahan data, hasil uji t ditemukan bahwa nilai t_{hitung} lebih besar dari nilai t_{tabel} , dimana nilai t_{hitung} sebesar 12,529, sedangkan nilai t_{tabel} sebesar 1,984. Dengan demikian, maka H_a diterima dan H_0 ditolak adalah signifikan. Dari hasil uji t, nilai signifikan lebih kecil dari 0,05 yaitu ($0,000 < 0,05$) yang artinya terdapat pengaruh yang signifikan antara persepsi masyarakat terhadap minat menabung di bank syariah. Berdasarkan hasil uji R^2 , diketahui bahwa pengaruh persepsi terhadap minat menabung sebesar 61,9% sedangkan sisanya sebesar 38,4% dipengaruhi oleh faktor lain yang tidak terdapat didalam penelitian ini.

Hasil penelitian menunjukkan bahwa persepsi berpengaruh positif dan signifikan terhadap minat menabung. Yang artinya persepsi masyarakat terhadap bank syariah mempengaruhi minat masyarakat untuk menabung di bank syariah. Semakin positif persepsi masyarakat terhadap bank syariah, maka semakin besar pula minat masyarakat untuk menabung di bank syariah tersebut.

Kata kunci: Pengaruh, Persepsi, dan Minat Menabung



KATA PENGANTAR

بِسْمِ اللَّهِ الرَّحْمَنِ الرَّحِيمِ

Syukur Alhamdulillah penulis ucapkan Kehadirat Allah Subhanahu Wa Ta'ala, yang telah memberikan rahmat, hidayah dan petunjuk-Nya sehingga penulis dapat menyelesaikan skripsi yang berjudul “*Pengaruh Persepsi Terhadap Minat Menabung di Perbankan Syariah pada Masyarakat Tembilahan Kota*”. Skripsi ini ditulis sebagai salah satu persyaratan untuk memperoleh gelar Sarjana Program Ekonomi Syariah Sekolah Tinggi Agama Islam (STAI) Auliaurrasyidin Tembilahan.

Penulisan skripsi ini dapat terwujud berkat bantuan dari berbagai pihak. Oleh karena itu penulis menyampaikan terimakasih dan penghargaan yang setulus-tulusnya kepada :

1. Bapak H.Kursanie, S.Pd.I, selaku ketua Yayasan Sekolah Tinggi Agama Islam Auliaurrasyidin Tembilahan.
2. Bapak Syarifudin, M.Pd.I, selaku ketua Sekolah Tinggi Agama Islam Auliaurrasyidin Tembilahan.
3. Bapak Ridhwan, M.Ed, selaku wakil akademik dan pengembangan lembaga, Bapak H. Deddy Yusuf Yudhyarta, M.Pd.I, selaku wakil ketua bidang administrasi umum perencanaan dan keuangan, dan Bapak Dr. Ir. H. Sahrudin, M.M, selaku wakil ketua bidang kemahasiswaan dan kerjasama.
4. Bapak Sai'in, S.E.I, M.Esy, selaku ketua Program Studi Ekonomi Syariah Sekolah Tinggi Agama Islam Auliaurrasyidin Tembilahan.
5. Ibu Selviani, S.Pd,M.Pd.E, selaku dosen pembimbing yang penulis banggakan.
6. Seluruh dosen Sekolah Tinggi Agama Islam Auliaurrasyidin Tembilahan yang telah banyak memberikan ilmu pengetahuan kepada penulis selama perkuliahan.



Hak Cipta Dilindungi Undang-Undang



7. Seluruh staf Tata Usaha (TU) Sekolah Tinggi Agama Islam Auliurasyidin Tembilahan yang telah membantu penulis dalam proses pengurusan administrasi.
8. Bapak Umarullah Missasi, S.IP selaku lurah dan Bapak Januardi Saputro, SH selaku sekretaris lurah beserta staf kelurahan Tembilahan Kota.
9. Yusfik dan Miliyanti sebagai orang tua penulis yang tak pernah berhenti memberikan doa dan selalu memberikan semangat kepada penulis hingga penulis dapat menyelesaikan skripsi ini dengan baik.
10. Defri Yengky, S.T yang telah membantu, memberikan semangat dan doa untuk penulis hingga dapat menyelesaikan skripsi ini.
11. Kepada teman-teman seperjuangan Program Studi Ekonomi Syariah serta teman-teman yang lain yang tidak dapat penulis sebutkan yang telah membantu penulis baik secara langsung maupun tidak langsung.

Penulis telah berusaha sesuai dengan kemampuan penulis untuk menyelesaikan skripsi ini. Namun demikian, penulis sangat menghargai masukan yang positif dari pembaca guna kesempurnaan skripsi ini. Semoga tulisan ini memberikan manfaat bagi Program Studi Ekonomi Syariah.

Tembilahan, 14 November 2020

Penulis



Hak Cipta Dilindungi Undang-Undang

Hak Cipta Milik STAI Auilaurasyidin Tembilahan

DAFTAR ISI

HALAMAN JUDUL	i
PENGESAHAN PENGUJI MUNAQSAH.....	ii
NOTA DINAS PEMBIMBING.....	iii
SURAT PERNYATAAN	iv
MOTTO PENULIS	v
PERSEMBAHAN.....	vi
ABSTRAK	vii
KATA PENGANTAR.....	viii
DAFTAR ISI.....	x
DAFTAR TABEL.....	xii
DAFTAR GAMBAR.....	xiv
DAFTAR LAMPIRAN	xv
BAB I PENDAHULUAN	
A. Latar Belakang Masalah.....	1
B. Identifikasi Masalah.....	8
C. Batasan Masalah.....	9
D. Rumusan Masalah.....	9
E. Tujuan Penelitian	10
F. Manfaat Penelitian	10
BAB II KAJIAN TEORI	
A. Landasan Teori.....	12
1. Persepsi.....	12
2. Minat	20
3. Minat Menabung.....	22
4. Hubungan Antara Persepsi dengan Minat.....	24
5. Perbankan Syariah.....	25
B. Kajian Penelitian yang Relevan	31
C. Asumsi Penelitian.....	33
D. Hipotesis.....	33
E. Konsep Operasional	34
BAB III METODOLOGI PENELITIAN	
A. Jenis Penelitian.....	37
B. Tempat dan Waktu Penelitian	37
C. Subjek dan Objek Penelitian	38
D. Populasi dan Sampel Penelitian	39
E. Instrumen Penelitian.....	41
F. Teknik Pengumpulan Data.....	44



Hak Cipta Dilindungi Undang-Undang

 **Hak Cipta Milik STAI Auliaurrasyidin Tembilahan**

1. Dilarang mengutip sebagian atau seluruh karya tulis ini tanpa mencantumkan dan menyebutkan sumber
 - a. Pengutipan hanya untuk kepentingan pendidikan, penelitian, penulisan karya ilmiah, penyusunan laporan, penulisan kritik atau tinjauan suatu masalah
 - b. Pengutipan tidak merugikan kepentingan yang wajar STAI Auliaurrasyidin Tembilahan
2. Dilarang meminumikan dan memperbanyak sebagian atau seluruh karya tulis ini dalam bentuk apapun tanpa seizin STAI Auliaurrasyidin Tembilahan

G. Teknik Analisis Data..... 45

BAB IV HASIL PENELITIAN DAN PEMBAHASAN

A. Deskripsi Lokasi Penelitian..... 49

B. Penyajian Data 53

C. Analisis Data 68

BAB V PENUTUP

A. Kesimpulan 78

B. Saran..... 78

DAFTAR PUSTAKA

LAMPIRAN

DAFTAR RIWAYAT HIDUP

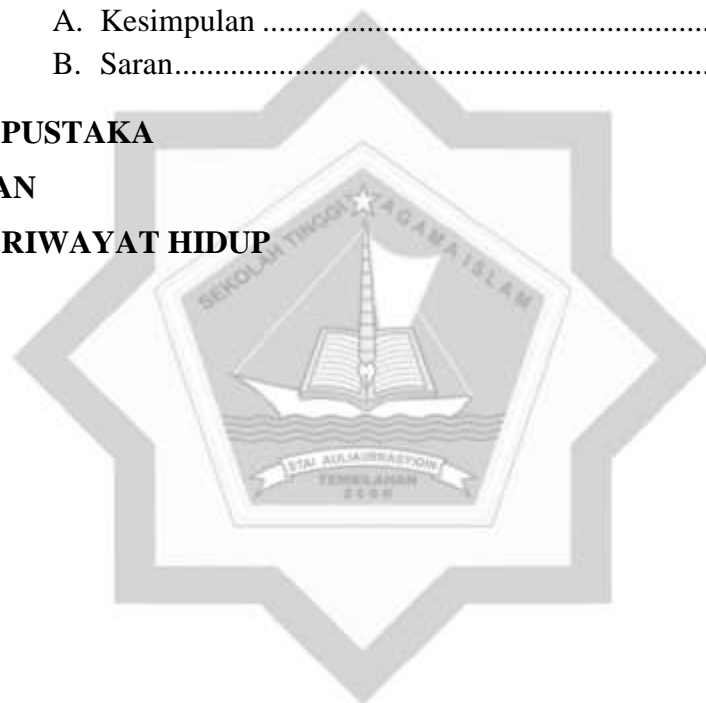

**STAI AULIAURRASYIDIN
TEMBILAHAN**



Hak Cipta Dilindungi Undang-Undang

 **Hak Cipta Milik STAI Auliaurrasyidin Tembilahan**

DAFTAR TABEL

Tabel 1.1	Perbandingan Pangsa Pasar Perbankan Konvensional dan Perbankan Syariah	4
Tabel II.1	Perbedaan Bank Konvensional Dan Bank Syariah	29
Tabel III.1	Jumlah Penduduk Tahun 2020	39
Tabel III.2	Alternatif Jawaban.....	42
Tabel IV.1	Penduduk Kelurahan Tembilahan Kota Berdasarkan Jenis Kelamin Pada Tahun 2020	49
Tabel IV.2	Data Responden Berdasarkan Jenis Kelamin	51
Tabel IV.3	Data Responden Berdasarkan Usia	52
Tabel IV.4	Informasi yang Diterima Dari Promosi Produk yang Dilakukan Oleh Bank Syariah Menarik Saya untuk Menjadi Nasabah Di Bank Syariah	53
Tabel IV.5	Saya Mendapat Informasi yang Baik dan Saran untuk Menabung di Bank Syariah dari Teman/Keluarga/ Orang Lain.....	54
Tabel IV.6	Banyaknya Informasi yang Beredar Bahwa Bank Syariah dengan Bank Konvensional Tidak Ada Perbedaannya Membuat Saya Enggan untuk Menabung Di Bank Syariah	55
Tabel IV.7	Saya Sebagai Muslim yang Baik Lebih Memilih Menabung di Bank Syariah dibandingkan Bank Konvensional.....	55
Tabel IV.8	Menurut Saya Sistem dan Produk-Produk Bank Syariah Sudah Sesuai Dengan Syariat Islam.....	56
Tabel IV.9	Menabung Di Bank Syariah Lebih Aman daripada Bank Konvensional	57
Tabel IV.10	Sistem Operasional yang Sesuai dengan Syariat Islam Menjadi Faktor Utama Saya Menggunakan Jasa Perbankan Syariah.....	58
Tabel IV.11	Aktifitas Operasional dan Jenis Produk yang Ada di Bank Syariah Berbeda dengan yang Ada di Bank Konvensional.....	58
Tabel IV.12	Bank Syariah Hanya untuk yang Beragama Islam	59



Hak Cipta Dilindungi Undang-Undang

 **Hak Cipta Milik STAI AuIiaurassyidin TembIlahan**

Tabel IV.13	Rekapitulasi Angket Variabel Persepsi	60
Tabel IV.14	Saya Punya Keinginan Untuk Menabung di Bank Syariah Karena Iklan Dan Promosi Nya Yang Menarik.....	61
Tabel IV.15	Saya Ingin Menabung di Bank Syariah Karena Bank Syariah Mempunyai Reputasi yang Baik	62
Tabel IV.16	Saya Tertarik untuk Menabung di Bank Syariah Karena Pelayanannya yang Cepat dan Efisien	62
Tabel IV.17	Saya Ingin Menjadi Nasabah di Bank Syariah Karena Ingin Terhindar dari Praktik Riba.....	63
Tabel IV.18	Sebelum Saya Memutuskan untuk Menjadi Nasabah Bank Syariah, Saya Mencari Informasi Terlebih Dahulu Mengenai Keunggulan Produk Tabungan di Bank Syariah	64
Tabel IV.19	Saya Mencari Informasi Mengenai Produk-Produk (Akad-Akad) yang Ada di Bank Syariah.....	65
Tabel IV.20	Saya Akan Menjadi Nasabah di Bank Syariah Karena Saya Ingin Mendapat Berkah dan Pahala dari Kegiatan Menabung.....	65
Tabel IV.21	Saya Akan Mengajak Teman, Keluarga dan Orang disekitar Saya untuk Menjadi Nasabah di Bank Syariah.....	66
Tabel IV.22	Rekapitulasi Angket Variabel Minat	67
Tabel IV.23	Hasil Uji Validitas Variabel X (Persepsi)	68
Tabel IV.24	Hasil Uji Validitas Variabel Y (Minat)	68
Tabel IV.25	Hasil Uji Realibilitas Variabel X (Persepsi) dan Variabel Y (Minat)	69
Tabel IV.26	Analisis Regresi.....	69
Tabel IV.27	Uji Parsial	70
Tabel IV.28	Uji Determinan	71
Tabel IV.29	Jumlah Hasil Kuesioner.....	72
Tabel IV.30	Tabel Penolong untuk Menghitung Angka Statistik	73



DAFTAR GAMBAR

Gambar IV.1 Struktur Organisasi Kelurahan Tembilaan Kota..... 50



STAI AULIAURRASYIDIN
TEMBILAHAN

Hak Cipta Dilindungi Undang-Undang

 **Hak Cipta Milik STAI Auliaurrasyidin Tembilaan**

1. Dilarang mengutip sebagian atau seluruh karya tulis ini tanpa mencantumkan dan menyebutkan sumber
 - a. Pengutipan hanya untuk kepentingan pendidikan, penelitian, penulisan karya ilmiah, penyusunan laporan, penulisan kritik atau tinjauan suatu masalah
 - b. Pengutipan tidak merugikan kepentingan yang wajar STAI Auliaurrasyidin Tembilaan
2. Dilarang meminumikan dan memperbanyak sebagian atau seluruh karya tulis ini dalam bentuk apapun tanpa seizin STAI Auliaurrasyidin Tembilaan



Hak Cipta Dilindungi Undang-Undang

 **Hak Cipta Milik STAI Auliaurrasyidin Tembilahan**

DAFTAR LAMPIRAN

LAMPIRAN 1	Data Rekapitulasi Variabel X dan Variabel Y
LAMPIRAN 2	Tabel Penolong untuk Menghitung Angka Statistik
LAMPIRAN 3	R Tabel
LAMPIRAN 4	T Tabel
LAMPIRAN 5	Pengujian Validitas dan Realibilitas Variabel Persepsi
LAMPIRAN 6	Pengujian Validitas dan Realibilitas Variabel Minat
LAMPIRAN 7	SK Pembimbing
LAMPIRAN 8	Angket Penelitian
LAMPIRAN 9	Lembar Wawancara Awal
LAMPIRAN 10	Surat Permohonan Riset
LAMPIRAN 11	Surat Pernyataan Riset
LAMPIRAN 12	Nilai Ujian Seminar Hasil
LAMPIRAN 13	Nilai Ujian Komprehensif (Keagamaan)
LAMPIRAN 14	Foto Dokumentasi Penelitian

STAI AULIAURRASYIDIN
TEMBILAHAN



BAB I PENDAHULUAN

A. Latar Belakang Masalah

Secara umum, bank merupakan industri jasa yang memberikan pelayanan jasa kepada masyarakat dan merupakan badan atau lembaga keuangan yang bertugas untuk menghimpun dan menyalurkan dana di masyarakat. Di era modern saat ini, masyarakat tidak dapat terlepas dari peran pentingnya perbankan, mulai dari menyimpan, meminjam, hingga melakukan transaksi-transaksi keuangan lainnya. Selain bank konvensional yang telah dikenal luas oleh masyarakat, terdapat juga bank yang sistem operasionalnya berbeda dengan bank konvensional yaitu bank syariah.

Bank berasal dari kata *Banco*, yang berarti bangku. Bangku atau pelaku bank adalah *bankir* yang melayani kegiatan operasional bank kepada para nasabah. Bank merupakan industri jasa yang memberikan pelayanan jasa kepada masyarakat dan merupakan badan atau lembaga keuangan yang tugas utamanya menghimpun uang dari pihak ketiga sebagai perantara untuk menyalurkan permintaan dan penawaran kredit pada waktu yang ditentukan.¹ Menurut Khaerul Umam, bank syariah merupakan salah satu bentuk dari perbankan nasional yang mendasarkan operasionalnya pada syariat (hukum) Islam.² Dari segi operasionalnya inilah yang membedakan bank syariah dengan bank umum lainnya (konvensional).

¹ Dadang Husen Sobana, *Hukum Perbankan di Indonesia*, (Bandung: Pustaka Setia, 2016), hlm. 13

² Khaerul Umam, *Manajemen Perbankan Syariah*, (Bandung: Pustaka Setia, 2013), hlm. 15



Hak Cipta Diindungi Undang-Undang

1. Dilarang mengutip sebagian atau seluruh karya tulis ini tanpa mencantumkan dan menyebutkan sumber
 - a. Pengutipan hanya untuk kepentingan pendidikan, penelitian, penulisan karya ilmiah, penyusunan laporan, penulisan kritik atau tinjauan suatu masalah
 - b. Pengutipan tidak merugikan kepentingan yang wajar STAI Auliaurasyidin Tembilahan
2. Dilarang mengumumkan dan memperbanyak sebagian atau seluruh karya tulis ini dalam bentuk apapun tanpa seijin STAI Auliaurasyidin Tembilahan

Hak Cipta Milik STAI Auliaurasyidin Tembilahan

Bank syariah dikembangkan sebagai lembaga bisnis keuangan yang melaksanakan kegiatan usahanya sejalan dengan prinsip-prinsip dasar dalam ekonomi Islam. Tujuan ekonomi Islam bagi bank syariah tidak hanya terfokus pada tujuan komersial yang tergambar pada pencapaian keuntungan maksimal, tetapi juga perannya dalam memberikan kesejahteraan secara luas bagi masyarakat. Salah satu prinsip yang diterapkan oleh bank syariah adalah larangan adanya riba dalam berbagai bentuk transaksinya. Hal ini sesuai dengan firman Allah SWT dalam QS. Ali 'Imran ayat 130 :

يَا أَيُّهَا الَّذِينَ آمَنُوا لَا تَأْكُلُوا الرِّبَا أَضْعَافًا مُضَاعَفَةً ۖ وَاتَّقُوا اللَّهَ
لَعَلَّكُمْ تُفْلِحُونَ

Artinya : “Wahai orang-orang yang beriman! Janganlah kamu memakan riba dengan berlipat ganda dan bertakwalah kepada Allah agar kamu beruntung”.³

Didalam ayat tersebut sudah jelas sekali bahwa Allah SWT melarang umat Islam untuk melakukan segala transaksi yang berbentuk riba, baik yang berlipat ganda maupun yang tidak berlipat ganda. Manajemen bank syariah melaksanakan tugas dan kewajibannya dengan berpegang pada landasan syariah dan peraturan perundang-undangan yang berlaku yang berkaitan dengan perbankan syariat dengan menegakkan kebenaran, keadilan, dan amanah, serta menghindarkan diri dari praktik riba.

Menurut Baharudin minat adalah kecenderungan dan kegairahan yang tinggi atau keinginan yang besar terhadap sesuatu.⁴ Sedangkan menurut

³Departemen Agama RI, *MUSHAF AL-QURAN TERJEMAH edisi tahun 2002*, (Depok: Al Huda Kelompok Gema Insani, 2005) hlm. 67

⁴Baharuddin, *Teori Belajar dan Pembelajaran*, (Jogjakarta:Ar Ruzz Media, 2008), hlm. 24



Hak Cipta Dilindungi Undang-Undang

© Hak Cipta Milik STAI Auliaurasyidin Tembilahan

1. Dilarang mengutip sebagian atau seluruh karya tulis ini tanpa mencantumkan dan menyebutkan sumber
 - a. Pengutipan hanya untuk kepentingan pendidikan, penelitian, penulisan karya ilmiah, penyusunan laporan, penulisan kritik atau tinjauan suatu masalah
 - b. Pengutipan tidak merugikan kepentingan yang wajar STAI Auliaurasyidin Tembilahan
2. Dilarang mengumumkan dan memperbanyak sebagian atau seluruh karya tulis ini dalam bentuk apapun tanpa seizin STAI Auliaurasyidin Tembilahan

Slameto, minat pada dasarnya adalah penerimaan akan suatu hubungan antara diri sendiri dengan sesuatu diluar diri. Semakin kuat hubungan tersebut, semakin kuat minat.⁵

Dari pengertian tersebut, dapat disimpulkan bahwa minat merupakan ketertarikan atau keinginan terhadap sesuatu. Seperti halnya minat menabung. Menabung sangat dianjurkan di dalam agama Islam. Hal ini sesuai dengan firman Allah SWT dalam QS. Al-Isra' ayat 27 :

إِنَّ الْمُبَذِّرِينَ كَانُوا إِخْوَانَ الشَّيَاطِينِ ۖ وَكَانَ الشَّيْطَانُ لِرَبِّهِ
كَفُورًا

Artinya : “*Sesungguhnya orang-orang yang pemboros itu adalah saudara setan dan setan itu sangat ingkar kepada Tuhannya*”.⁶

Dari ayat tersebut, Allah SWT menyuruh umat Islam agar tidak boros, yang berarti kita sebagai umat Islam harus dapat menyimpan uang dengan sebaik-baiknya untuk perencanaan pelaksanaan dimasa mendatang. Indonesia sebagai negara mayoritas muslim, seharusnya lebih memilih untuk menabung di perbankan syariah. Tetapi pada kenyataannya masyarakat lebih cenderung untuk menabung di perbankan konvensional. Hal ini dapat dilihat dari tabel perbandingan pangsa pasar perbankan konvensional dan perbankan syariah sebagai berikut:

⁵Slameto, *Belajar dan Faktor-Faktor yang Mempengaruhinya*, (Jakarta:Rineka Cipta, 2003), hlm. 57

⁶Al-Qur'an Terjemah, *Op.Cit*, hlm. 285



1. Dilarang mengutip sebagian atau seluruh karya tulis ini tanpa mencantumkan dan menyebutkan sumber
 - a. Pengutipan hanya untuk kepentingan pendidikan, penelitian, penulisan karya ilmiah, penyusunan laporan, penulisan kritik atau tinjauan suatu masalah
 - b. Pengutipan tidak merugikan kepentingan yang wajar STAI Auliaurasyidin Tembilahan
2. Dilarang mengemukakan dan memperbanyak sebagian atau seluruh karya tulis ini dalam bentuk apapun tanpa seijin STAI Auliaurasyidin Tembilahan

TABEL 1.1
Perbandingan Pangsa Pasar
Perbankan Konvensional dan Perbankan Syariah

Pangsa Pasar per April 2020	
Bank Konvensional	Bank Syariah
94%	9,03%

Sumber: Laporan perkembangan keuangan 2019 OJK (sumber diolah)

Berdasarkan tabel tersebut, dapat dilihat bahwa perbandingan pangsa pasar bank konvensional dengan bank syariah sangat jauh berbeda. Pangsa pasar dari keuangan syariah terhadap sistem keuangan Indonesia per April 2020 mencapai 9,03%, sedangkan perbankan konvensional mencapai 94%. Pangsa pasar perbankan syariah masih belum bisa mengalahkan pangsa pasar perbankan konvensional.

Masyarakat lebih memilih untuk menabung di bank konvensional daripada bank syariah, dikarenakan adanya persepsi negatif dari masyarakat terhadap bank syariah. Untuk meningkatkan ketertarikan dan minat masyarakat terhadap perbankan syariah, diperlukan adanya persepsi yang positif dari masyarakat. Sciffman dan Kanuk (dalam Nitisusastro) menggambarkan persepsi sebagai proses dimana individu seseorang menyeleksi, mengorganisasi dan menterjemahkan stimulasi menjadi sebuah arti yang koheren dengan semua kejadian dunia. Dapat juga digambarkan dengan bagaimana kita melihat dunia kita.⁷

Menurut Yuniarti, faktor-faktor yang mempengaruhi persepsi adalah penglihatan dan sasaran yang diterima dan situasi persepsi menjadi penglihatan. Tanggapan yang timbul atas rangsangan dipengaruhi sifat-sifat

⁷ Mulyadi Nitisusastro, *Perilaku Konsumen Dalam Perspektif Kewirausahaan*, (Bandung: Alfabeta, 2012), hlm. 66



Hak Cipta Dilindungi Undang-Undang

© Hak Cipta Milik STAI Auliaurrasyidin Tembilahan

1. Dilarang mengutip sebagian atau seluruh karya tulis ini tanpa mencantumkan dan menyebutkan sumber
 - a. Pengutipan hanya untuk kepentingan pendidikan, penelitian, penulisan karya ilmiah, penyusunan laporan, penulisan kritik atau tinjauan suatu masalah
 - b. Pengutipan tidak merugikan kepentingan yang wajar STAI Auliaurrasyidin Tembilahan
2. Dilarang mengumumkan dan memperbanyak sebagian atau seluruh karya tulis ini dalam bentuk apapun tanpa seijin STAI Auliaurrasyidin Tembilahan

individu yang melihatnya. Sifat yang dapat mempengaruhi persepsi, yaitu sikap, motivasi, minat, pengalaman masa lalu, harapan, sasaran, dan situasi atau keadaan sekitar.⁸

Termotivasi oleh penelitian sebelumnya yang telah dilakukan oleh Nur Rifai dan Taufiq Wijaya tentang pengaruh persepsi masyarakat non muslim terhadap minat menjadi nasabah bank syariah dimana hasil penelitiannya menyatakan bahwa persepsi kognitif, persepsi afektif dan persepsi konatif masyarakat non muslim berpengaruh terhadap minat menjadi nasabah bank syariah di Surakarta.⁹

Adapula penelitian yang dilakukan oleh Silvia Miftakhur Rakhmah dan Sri Wahyuni tentang pengaruh persepsi mahasiswa tentang bank syariah terhadap minat menabung di perbankan syariah, dimana hasil penelitiannya menunjukkan bahwa persepsi mahasiswa memiliki pengaruh yang signifikan terhadap minat menabung di perbankan syariah. Jika mahasiswa memiliki persepsi positif dan baik terhadap perbankan syariah maka mahasiswa tersebut memiliki minat untuk menabung di perbankan syariah.¹⁰

Berdasarkan penelitian tersebut terkait pengaruh antara minat dan persepsi, bahwa terdapat pengaruh yang positif dan signifikan antara minat

⁸Vinna Sri Yuniarti, *Perilaku Konsumen Teori dan Praktik*, (Bandung: Pustaka Setia, 2015), hlm. 112-113

⁹Nur Rifai dan Taufiq Wijaya, *Persepsi Masyarakat Non Muslim Terhadap Minat Menjadi Nasabah Bank Syariah*, Jurnal Keuangan Dan Perbankan Syariah, Volume 2, Nomor 1, Januari-Juni 2019, ISSN 2615-2967, hlm.110

¹⁰Silvia Miftakhur Rakhmah dan Sri Wahyuni, *Pengaruh Persepsi Mahasiswa Tentang Bank Syariah Terhadap Minat Menabung Diperbankan Syariah*, Jurnal Pendidikan Ekonomi, Volume 10, Nomor 1, November 2016, ISSN 2548-7175, hlm. 11



Hak Cipta Diindungi Undang-Undang



Hak Cipta Milik STAI Auliaurrasyidin Tembilahan

1. Dilarang mengutip sebagian atau seluruh karya tulis ini tanpa mencantumkan dan menyebutkan sumber
 - a. Pengutipan hanya untuk kepentingan pendidikan, penelitian, penulisan karya ilmiah, penyusunan laporan, penulisan kritik atau tinjauan suatu masalah
 - b. Pengutipan tidak merugikan kepentingan yang wajar STAI Auliaurrasyidin Tembilahan
2. Dilarang mengumumkan dan memperbanyak sebagian atau seluruh karya tulis ini dalam bentuk apapun tanpa seijin STAI Auliaurrasyidin Tembilahan

dan persepsi. Dalam hal ini memberikan kontribusi besar terhadap persepsi. Apabila seseorang memiliki persepsi yang baik, maka minatnya akan tinggi.

Kelurahan Tembilahan Kota merupakan pusat kota dimana bank dapat dijangkau dengan mudah oleh masyarakat, termasuk bank syariah. Sebelum melakukan penelitian ditempat tersebut, penulis melakukan wawancara awal ke beberapa masyarakat di Tembilahan Kota tentang pendapatnya mengenai perbankan syariah. Wawancara ini dilakukan pada tanggal 27 juni 2020-28 Juni 2020.

Hasil wawancara penulis dengan Yuni terkait bank syariah, mengatakan bahwa :

“Perbankan syariah yaitu perbankan yang pelaksanaannya berdasarkan hukum Islam, oleh karena itu dengan adanya perbankan syariah tersebut, lebih memudahkan masyarakat untuk menabung dan meminjam uang tanpa adanya bunga. Saya sendiri belum menjadi nasabah bank syariah, karena saya sudah menjadi nasabah disalah satu bank konvensional, dan enggan beralih ke bank syariah.”¹¹

Selanjutnya hasil wawancara yang dilakukan penulis dengan Witri, mengatakan bahwa :

“Saya bukanlah nasabah dari perbankan syariah, tapi saya mengetahui bahwa bank syariah adalah bank yang didalamnya tidak terdapat praktik riba, dan dengan sistem bagi hasil. Keberadaan bank syariah sangat baik, khususnya bagi umat Islam agar terhindar dari praktik riba. Saya belum menggunakan bank syariah karna bank syariah prosedur nya lebih ribet dibandingkan dengan bank konvensional. Mau pinjam uang saja sulit, dan keuntungan bank juga lebih besar dari pada bank konvensional meskipun sistemnya bagi hasil.”¹²

¹¹ Yuni, Masyarakat, di Tembilahan, *Wawancara Langsung*, 27 Juni 2020

¹² Witri, Masyarakat, di Tembilahan, *Wawancara Langsung* , 27 Juni 2020



Hak Cipta Diindungi Undang-Undang



Hak Cipta Milik STAI Auliaurasyidin Tembilahan

1. Dilarang mengutip sebagian atau seluruh karya tulis ini tanpa mencantumkan dan menyebutkan sumber
 - a. Pengutipan hanya untuk kepentingan pendidikan, penelitian, penulisan karya ilmiah, penyusunan laporan, penulisan kritik atau tinjauan suatu masalah
 - b. Pengutipan tidak merugikan kepentingan yang wajar STAI Auliaurasyidin Tembilahan
2. Dilarang mengumumkan dan memperbanyak sebagian atau seluruh karya tulis ini dalam bentuk apapun tanpa seijin STAI Auliaurasyidin Tembilahan

Hasil wawancara yang dilakukan penulis pada Ria, mengatakan bahwa :

“Perbankan syariah adalah bank yang dijalankan secara syariat Islam dan tidak terdapat riba didalamnya. Keberadaan bank syariah sangat bagus, terlebih lagi untuk umat Islam yang gemar menabung dan sesuai dengan ajaran Islam. Saya masih belum menggunakan bank syariah, karena saya belum yakin dengan prinsip dan sistem bank syariah.”¹³

Dari wawancara awal yang telah penulis lakukan kepada masyarakat di Kelurahan Tembilahan Kota, penulis dapat menyimpulkan bahwasanya masyarakat memberikan persepsi yang positif tentang keberadaan bank syariah, karena sangat membantu khususnya untuk umat Islam yang ingin menabung sesuai dengan syariat Islam. Tetapi masyarakat masih enggan untuk menggunakan produk bank syariah, karena belum mengetahui serta memahami apa itu bank syariah, bagaimana sistem bank syariah dan apa saja kelebihan bank syariah dibandingkan dengan bank konvensional.

Adanya persepsi yang kurang baik yang masih beredar di masyarakat bahwasanya bank syariah pada produk pembiayaan mengambil keuntungan yang lebih besar dari bank konvensional. Meskipun dengan sistem bagi hasil dan sesuai dengan syariat Islam, jika bank mengambil keuntungan yang lebih besar, maka masyarakat lebih memilih bank konvensional meskipun tau terdapat praktik riba didalamnya. Persepsi yang kurang baik inilah yang menyebabkan masyarakat belum berminat untuk menabung dan menjadi nasabah di perbankan syariah.

¹³ Ria, Masyarakat, Di Tembilahan, Wawancara Langsung, 28 Juni 2020



Hak Cipta Diindungi Undang-Undang

© Hak Cipta Milik STAI Auliaurasyidin Tembilahan

1. Dilarang mengutip sebagian atau seluruh karya tulis ini tanpa mencantumkan dan menyebutkan sumber
 - a. Pengutipan hanya untuk kepentingan pendidikan, penelitian, penulisan karya ilmiah, penyusunan laporan, penulisan kritik atau tinjauan suatu masalah
 - b. Pengutipan tidak merugikan kepentingan yang wajar STAI Auliaurasyidin Tembilahan
2. Dilarang mengumumkan dan memperbanyak sebagian atau seluruh karya tulis ini dalam bentuk apapun tanpa seijin STAI Auliaurasyidin Tembilahan

Ada beberapa faktor yang menyebabkan masyarakat tidak atau belum menjadi nasabah di bank syariah salah satunya adalah karena mereka lebih tertarik menggunakan jasa bank konvensional. Selain itu, banyak masyarakat yang lebih percaya kepada bank konvensional dibandingkan dengan bank syariah, karena bank konvensional lebih dulu ada dibandingkan bank syariah. Mengenai perbedaan bank syariah dan konvensional hanya didasarkan pada persepsi yang ada saat ini, bahwa bank syariah dan bank konvensional adalah sama, dikarenakan sama-sama mengambil keuntungan lebih. Hanya sistemnya saja yang berbeda, bank konvensional menggunakan sistem bunga bank, sedangkan pada bank syariah menggunakan sistem bagi hasil. Dan menurut masyarakat hal itu sama aja, tidak ada bedanya.

Dari beberapa masalah yang didapat setelah melakukan wawancara kepada masyarakat, maka penulis tertarik untuk mengupas lebih dalam permasalahan tersebut dengan turun langsung ke masyarakat untuk melakukan penelitian lebih lanjut.

Menyikapi permasalahan diatas, maka penulis tertarik untuk melakukan penelitian dengan judul **“Pengaruh Persepsi Terhadap Minat Menabung di Bank Syariah Pada Masyarakat Tembilahan Kota”**.

B. Identifikasi Masalah

Berdasarkan latar belakang diatas, maka identifikasi masalah didalam penelitian ini adalah :

1. Masih kurangnya minat masyarakat untuk menjadi nasabah di bank syariah.



Hak Cipta Diindungi Undang-Undang

1. Dilarang mengutip sebagian atau seluruh karya tulis ini tanpa mencantumkan dan menyebutkan sumber
 - a. Pengutipan hanya untuk kepentingan pendidikan, penelitian, penulisan karya ilmiah, penyusunan laporan, penulisan kritik atau tinjauan suatu masalah
 - b. Pengutipan tidak merugikan kepentingan yang wajar STAI Auliaurrasyidin Tembilahan
2. Dilarang mengemukakan dan memperbanyak sebagian atau seluruh karya tulis ini dalam bentuk apapun tanpa seijin STAI Auliaurrasyidin Tembilahan

Hak Cipta Milik STAI Auliaurrasyidin Tembilahan

2. Pengetahuan dan pemahaman masyarakat yang masih kurang tentang bank syariah.
3. Masyarakat lebih percaya kepada bank konvensional dibandingkan bank syariah, karena keberadaan bank konvensional yang lebih dulu ada.
4. Menurut masyarakat, biaya yang dikeluarkan untuk pembiayaan lebih besar dan lebih mahal dibandingkan bank konvensional.
5. Masyarakat memandang sama antara bank syariah dengan bank konvensional, yaitu sama-sama mengambil keuntungan. Pada bank konvensional dinamakan bunga bank, sedangkan di bank syariah dinamakan bagi hasil. Menurut masyarakat hal itu sama saja, hanya dibedakan dari segi nama dan akad.

C. Batasan Masalah

Mengingat banyaknya permasalahan yang ditemukan, maka diperlukan pembatasan masalah agar peneliti fokus terhadap permasalahan yang ingin diteliti. Adapun batasan masalah didalam penelitian ini adalah pengaruh persepsi terhadap minat menabung di perbankan syariah pada masyarakat Tembilahan Kota.

D. Rumusan Masalah

Berdasarkan batasan masalah diatas, maka rumusan masalah dalam penelitian ini adalah “Apakah terdapat pengaruh antara persepsi terhadap minat menabung di perbankan syariah pada masyarakat Tembilahan Kota?”



E. Tujuan Penelitian

Adapun tujuan yang ingin dicapai dalam penelitian ini yaitu “Untuk mengetahui bagaimanakah pengaruh persepsi terhadap minat menabung di perbankan syariah pada masyarakat Tembilahan Kota secara signifikan.”

F. Manfaat Penelitian

Dalam penelitian ini penulis berharap dapat memberikan manfaat baik secara teoritis maupun praktis. Dimana manfaat dari penelitian ini adalah :

1. Secara teoritis
 - a. Hasil penelitian ini diharapkan dapat memberikan dan menambah ilmu pengetahuan dibidang ekonomi Islam, khususnya yang berkenaan dengan perbankan syariah.
 - b. Hasil penelitian ini diharapkan dapat menjadi referensi ilmiah dan motivasi untuk peneliti selanjutnya.
2. Secara praktis
 - a. Bagi mahasiswa, penelitian ini diharapkan mampu menambah pengetahuan di bidang ekonomi Islam khususnya perbankan syariah.
 - b. Bagi dosen, penelitian ini diharapkan sebagai bahan informasi bagi bapak/ibu dosen mengenai perbankan syariah.
 - c. Bagi peneliti, penelitian ini diharapkan agar dapat menambah wawasan peneliti tentang perbankan syariah dan mengetahui pandangan masyarakat terhadap perbankan syariah.
 - d. Bagi kampus, penelitian ini diharapkan agar dapat menjadi sarana untuk menambah wawasan tentang perbankan syariah.

Hak Cipta Diindungi Undang-Undang



Hak Cipta Milik STAI Auliaurrasyidin Tembilahan

1. Dilarang mengutip sebagian atau seluruh karya tulis ini tanpa mencantumkan dan menyebutkan sumber
- a. Pengutipan hanya untuk kepentingan pendidikan, penelitian, penulisan karya ilmiah, penyusunan laporan, penulisan kritik atau tinjauan suatu masalah
- b. Pengutipan tidak merugikan kepentingan yang wajar STAI Auliaurrasyidin Tembilahan
2. Dilarang mengemukakan dan memperbanyak sebagian atau seluruh karya tulis ini dalam bentuk apapun tanpa seijin STAI Auliaurrasyidin Tembilahan

- e. Bagi perbankan syariah, hasil penelitian ini diharapkan dapat menjadi informasi dan bahan masukan bagi perbankan syariah.



STAI AULIAURRASYIDIN
TEMBILAHAN



Hak Cipta Diindungi Undang-Undang

1. Dilarang mengutip sebagian atau seluruh karya tulis ini tanpa mencantumkan dan menyebutkan sumber
 - a. Pengutipan hanya untuk kepentingan pendidikan, penelitian, penulisan karya ilmiah, penyusunan laporan, penulisan kritik atau tinjauan suatu masalah
 - b. Pengutipan tidak merugikan kepentingan yang wajar STAI Auliaurrasyidin Tembilahan
2. Dilarang mengumumkan dan memperbanyak sebagian atau seluruh karya tulis ini dalam bentuk apapun tanpa seizin STAI Auliaurrasyidin Tembilahan

© Hak Cipta Milik STAI Auliaurrasyidin Tembilahan



BAB II

KAJIAN TEORI

A. Landasan Teori

1. Persepsi

a. Pengertian Persepsi

Sebelum mengetahui tentang persepsi, terdapat beberapa pendapat para ahli mengenai persepsi. Bimo Walgito mengemukakan bahwa :

“Persepsi merupakan suatu proses yang didahului oleh proses penginderaan, yaitu merupakan proses diterimanya stimulus oleh individu melalui alat indera atau juga disebut proses sensoris. Namun proses itu tidak berhenti begitu saja, melainkan stimulus tersebut diteruskan dan proses selanjutnya merupakan proses persepsi.”¹

Selanjutnya, Bimo Walgito juga mengatakan karena persepsi merupakan aktivitas yang integrated dalam diri individu, maka apa yang ada dalam diri individu akan ikut aktif dalam persepsi.²

Menurut Nugroho J Setiadi mengemukakan bahwa :

“Persepsi merupakan suatu proses yang timbul akibat adanya sensasi, dimana pengertian sensasi adalah aktivitas merasakan atau penyebab keadaan emosi yang menggembirakan. Pengertian dari persepsi adalah proses bagaimana stimuli-stimuli itu diseleksi, diorganisasikan dan diinterpretasikan.”³

¹Bimo Walgito, *Pengantar Psikologi Umum*, (Yogyakarta: Penerbit Andi, 2005), hlm. 99

²*Ibid.*, hlm. 100

³Nugroho j Setiadi, *Perilaku Konsumen Perspektif Kontemporer Pada Motif, Tujuan Dan Keinginan Konsumen*, (Jakarta: Kencana, 2018), hlm. 91



1. Dilarang mengutip sebagian atau seluruh karya tulis ini tanpa mencantumkan dan menyebutkan sumber
 - a. Pengutipan hanya untuk kepentingan pendidikan, penelitian, penulisan karya ilmiah, penyusunan laporan, penulisan kritik atau tinjauan suatu masalah
 - b. Pengutipan tidak merugikan kepentingan yang wajar STAI Auliaurasyidin Tembilahan
2. Dilarang mengumumkan dan memperbanyak sebagian atau seluruh karya tulis ini dalam bentuk apapun tanpa seijin STAI Auliaurasyidin Tembilahan

Menurut Stanton (dalam Setiadi) menyatakan bahwa persepsi dapat didefinisikan :

“Sebagai makna yang kita pertalikan berdasarkan pengalaman masa lalu, stimuli (rangsangan) yang kita terima melalui lima indra. Persepsi setiap orang terhadap suatu objek akan berbeda-beda. Oleh karena itu, persepsi memiliki sifat subjektif. Persepsi yang dibentuk oleh seseorang dipengaruhi oleh pikiran dan lingkungan sekitarnya.”⁴

Dari beberapa pengertian persepsi tersebut, dapat disimpulkan bahwa persepsi adalah tanggapan atau pemikiran seseorang tentang sesuatu. Dimana tanggapan atau pemikiran tersebut bisa dipengaruhi oleh pikiran sendiri atau pun lingkungan sekitarnya. Persepsi yang dimaksud disini adalah persepsi masyarakat tentang perbankan syariah. Persepsi masyarakat tentang keberadaan perbankan syariah tentu berbeda, ada persepsi positif dan ada pula yang negatif.

b. Faktor-faktor yang Berperan dalam Persepsi

Faktor-faktor yang berperan dalam persepsi dapat dikemukakan sebagai berikut :

1) Objek yang dipersepsi

Objek menimbulkan stimulus yang mengenai alat indera atau reseptor. Stimulus dapat datang dari luar individu yang mempersepsi, tetapi juga dapat datang dari dalam diri individu yang bersangkutan, yang langsung mengenai syaraf penerima

⁴Ibid., hlm. 92



Hak Cipta Diindungi Undang-Undang

 **Hak Cipta Milik STAI Auliaurrasyidin Tembilahan**

1. Dilarang mengutip sebagian atau seluruh karya tulis ini tanpa mencantumkan dan menyebutkan sumber
 - a. Pengutipan hanya untuk kepentingan pendidikan, penelitian, penulisan karya ilmiah, penyusunan laporan, penulisan kritik atau tinjauan suatu masalah
 - b. Pengutipan tidak merugikan kepentingan yang wajar STAI Auliaurrasyidin Tembilahan
2. Dilarang mengumumkan dan memperbanyak sebagian atau seluruh karya tulis ini dalam bentuk apapun tanpa seijin STAI Auliaurrasyidin Tembilahan

yang bekerja sebagai reseptor. Namun sebagian terbesar stimulus datang dari luar individu.

2) Alat indera, syaraf dan pusat susunan syaraf

Alat indera atau reseptor merupakan alat untuk menerima stimulus. Disamping itu juga harus ada syaraf sensoris sebagai alat untuk meneruskan stimulus yang diterima reseptor ke pusat susunan syaraf, yaitu otak sebagai pusat kesadaran. Sebagai alat untuk mengadakan respon diperlukan syaraf motoris.

3) Perhatian

Untuk menyadari atau untuk mengadakan persepsi diperlukan adanya perhatian, yaitu merupakan langkah pertama sebagai suatu persiapan dalam rangka mengadakan persepsi. Perhatian merupakan pemusatan atau konsentrasi dari seluruh aktivitas individu yang ditujukan kepada sesuatu atau sekumpulan objek.⁵

c. Faktor yang Mempengaruhi Persepsi

Menurut Nugroho (dalam Yuniarti), faktor-faktor yang mempengaruhi persepsi adalah penglihatan dan sasaran yang diterima dan situasi persepsi menjadi penglihatan. Tanggapan yang timbul atas rangsangan dipengaruhi sifat-sifat individu yang melihatnya. Sifat yang dapat mempengaruhi persepsi, yaitu sebagai berikut :

⁵Bimo Walgito, *Op.Cit*, hlm. 101



Hak Cipta Diindungi Undang-Undang

Hak Cipta Milik STAI Auliaurrasyidin Tembilaan

1. Dilarang mengutip sebagian atau seluruh karya tulis ini tanpa mencantumkan dan menyebutkan sumber
 - a. Pengutipan hanya untuk kepentingan pendidikan, penelitian, penulisan karya ilmiah, penyusunan laporan, penulisan kritik atau tinjauan suatu masalah
 - b. Pengutipan tidak merugikan kepentingan yang wajar STAI Auliaurrasyidin Tembilaan
2. Dilarang mengumumkan dan memperbanyak sebagian atau seluruh karya tulis ini dalam bentuk apapun tanpa seijin STAI Auliaurrasyidin Tembilaan

1. Sikap, yaitu mempengaruhi positif dan negatifnya tanggapan yang akan diberikan seseorang.
2. Motivasi, yaitu hal yang mendorong seseorang mendasari sikap tindakan yang dilakukannya.
3. Minat, yaitu faktor lain yang membedakan penilaian seseorang terhadap suatu hal atau objek tertentu, yang mendasari kesukaan atau ketidaksukaan terhadap objek tersebut.
4. Pengalaman masa lalu, yaitu dapat mempengaruhi persepsi seseorang karena akan menarik kesimpulan yang sama dengan yang pernah dilihat atau didengar.
5. Harapan, yaitu mempengaruhi persepsi seseorang dalam membuat keputusan, akan cenderung menolak gagasan, ajakan atau tawaran yang tidak sesuai dengan yang kita harapkan.
6. Sasaran, yaitu mempengaruhi penglihatan yang akhirnya akan mempengaruhi persepsi.
7. Situasi atau keadaan sekitar kita atau sekitar sasaran yang turut mempengaruhi persepsi.⁶

d. Proses Terjadinya Persepsi

1) Proses fisik

Proses stimulus mengenai alat indera merupakan proses kealaman atau proses fisik. Stimulus yang diterima oleh alat

⁶Vinna Sri Yuniarti, *Loc. Cit*, hlm. 112-113



Hak Cipta Diindungi Undang-Undang

Hak Cipta Milik STAI Auliaurasyidin Tembilahan

1. Dilarang mengutip sebagian atau seluruh karya tulis ini tanpa mencantumkan dan menyebutkan sumber
 - a. Pengutipan hanya untuk kepentingan pendidikan, penelitian, penulisan karya ilmiah, penyusunan laporan, penulisan kritik atau tinjauan suatu masalah
 - b. Pengutipan tidak merugikan kepentingan yang wajar STAI Auliaurasyidin Tembilahan
2. Dilarang mengumumkan dan memperbanyak sebagian atau seluruh karya tulis ini dalam bentuk apapun tanpa seijin STAI Auliaurasyidin Tembilahan

indera diteruskan oleh syaraf sensorik ke otak. Proses ini yang juga disebut sebagai proses fisiologis.

2) Proses psikologis

Terjadinya proses di otak sebagai pusat kesadaran sehingga individu menyadari apa yang dilihat, atau apa yang didengar, atau apa yang diraba. Proses yang terjadi didalam otak atau dalam pusat kesadaran inilah yang disebut proses psikologis.⁷

e. Indikator Persepsi

Menurut Bimo Walgito, persepsi memiliki indikator-indikator sebagai berikut :

1) Penyerapan terhadap rangsang atau objek dari luar individu

Rangsang atau objek tersebut diserap atau diterima oleh panca indera, baik pengelihatannya, pendengarannya, peraba, pencium, dan pengecap secara sendiri-sendiri maupun bersama-sama. Dari hasil penyerapan atau penerimaan oleh alat-alat indera tersebut akan mendapatkan gambaran, tanggapan, atau kesan didalam otak. Gambaran tersebut dapat tunggal maupun jamak, tergantung objek persepsi yang diamati. Didalam otak terkumpul gambaran-gambaran atau kesan-kesan, baik yang lama maupun yang baru saja terbentuk. Jelas tidaknya gambaran tersebut tergantung dari

⁷Bimo Walgito, *Op.Cit.*, hlm. 102



Hak Cipta Diindungi Undang-Undang

© Hak Cipta Milik STAI Auliaurrasyidin Tembilaan

1. Dilarang mengutip sebagian atau seluruh karya tulis ini tanpa mencantumkan dan menyebutkan sumber
 - a. Pengutipan hanya untuk kepentingan pendidikan, penelitian, penulisan karya ilmiah, penyusunan laporan, penulisan kritik atau tinjauan suatu masalah
 - b. Pengutipan tidak merugikan kepentingan yang wajar STAI Auliaurrasyidin Tembilaan
2. Dilarang mengumumkan dan memperbanyak sebagian atau seluruh karya tulis ini dalam bentuk apapun tanpa seijin STAI Auliaurrasyidin Tembilaan

jelas tidaknya rangsang, normalitas alat indera dan waktu, baru saja atau sudah lama.

2) Pengertian atau pemahaman

Setelah terjadi gambaran-gambaran atau kesan didalam otak, maka gambaran tersebut diorganisir, digolongkan (diklasifikasi), dibandingkan, diinterpretasi, sehingga terbentuk pengertian atau pemahaman. Proses terjadinya pengertian atau pemahaman tersebut sangat unik dan cepat. Pengertian yang terbentuk tergantung juga pada gambaran-gambaran lama yang telah dimiliki sebelumnya.

3) Penilaian atau evaluasi

Setelah terbentuk pengertian atau pemahaman, terjadilah penilaian dari individu. Individu membandingkan pengertian atau pemahaman yang baru diperoleh disebut dengan kriteria atau norma yang dimiliki individu secara subjektif. Penilaian individu berbeda-beda meskipun objeknya sama. Oleh karena itu persepsi bersifat individual.⁸

f. Persepsi dalam Islam

Persepsi merupakan fungsi yang penting dalam kehidupan. Dengan persepsi, makhluk hidup dapat mengetahui sesuatu yang akan menggangukannya sehingga ia pun dapat menjauhinya, juga dapat mengetahui sesuatu yang bermanfaat sehingga ia pun dapat

⁸Bimo Walgito, *Loc. Cit*, hlm.99



1. Dilarang mengutip sebagian atau seluruh karya tulis ini tanpa mencantumkan dan menyebutkan sumber
 - a. Pengutipan hanya untuk kepentingan pendidikan, penelitian, penulisan karya ilmiah, penyusunan laporan, penulisan kritik atau tinjauan suatu masalah
 - b. Pengutipan tidak merugikan kepentingan yang wajar STAI Auliaurrasyidin Tembilahan
2. Dilarang mengumumkan dan memperbanyak sebagian atau seluruh karya tulis ini dalam bentuk apapun tanpa seijin STAI Auliaurrasyidin Tembilahan

mengupayakannya. Persepsi kita terhadap dunia eksternal akan sempurna dengan alat-alat indra yang tampak, yaitu pendengar, penglihat, pencium, perasa, dan indra peraba. Persepsi merupakan fungsi yang dimiliki oleh semua manusia dan hewan. Akan tetapi, Allah SWT telah mengkhususkan sebuah fungsi persepsi penting lainnya yang membuat manusia berbeda dari hewan, yaitu akal.⁹

1) Indra menurut Al-Quran

Seorang anak dilahirkan dalam keadaan tidak mengetahui apapun. Tidak berapa lama kemudian indra si anak mulai berfungsi. Si anak pun mulai terpengaruh oleh stimulus-stimulus dari luar yang terjadi pada dirinya. Kejadian-kejadian itu akan menimbulkan beragam perasaan. Itulah yang kemudian menjadi dasar terbentuknya persepsi dan pengetahuan anak terhadap dunia luar.¹⁰

Al-Quran telah mengisyaratkan kenyataan tersebut pada banyak ayat. Seperti pada QS. An-Nahl ayat 78 :

وَاللَّهُ أَخْرَجَكُم مِّن بُطُونِ أُمَّهَاتِكُمْ لَا تَعْلَمُونَ شَيْئًا وَجَعَلَ لَكُم
السَّمْعَ وَالْأَبْصَارَ وَالْأَفْئِدَةَ لَعَلَّكُمْ تَشْكُرُونَ

Artinya : “dan Allah mengeluarkan kamu dari perut ibumu dalam keadaan tidak mengetahui sesuatu pun, dan Dia memberimu pendengaran, penglihatan dan hati nurani, agar kamu bersyukur”.¹¹

⁹Muhammad Utsman Najati, *Psikologi dalam Alquran , terapi quraini dalam penyembuhan gangguan kejiwaan* (Bandung: Pustaka Setia, 2005), hlm. 195-196

¹⁰*Ibid.*, hlm. 198

¹¹Al-Qur'an Terjemah, *Op.Cit*, hlm. 276



1. Dilarang mengutip sebagian atau seluruh karya tulis ini tanpa mencantumkan dan menyebutkan sumber
 - a. Pengutipan hanya untuk kepentingan pendidikan, penelitian, penulisan karya ilmiah, penyusunan laporan, penulisan kritik atau tinjauan suatu masalah
 - b. Pengutipan tidak merugikan kepentingan yang wajar STAI Auliaurasyidin Tembilahan
2. Dilarang mengemukakan dan memperbanyak sebagian atau seluruh karya tulis ini dalam bentuk apapun tanpa seijin STAI Auliaurasyidin Tembilahan

Al-Quran hanya menyebut pendengaran dan penglihatan sebagai dua alat diantara alat-alat indra. Pertama, karena pentingnya pendengaran dan penglihatan dalam proses persepsi. Kedua, penyebutan pendengaran dan penglihatan cukup untuk menunjukkan urgensi semua alat indra dalam proses persepsi.

Untuk menunjukkan nikmat Allah SWT yang telah melengkapi manusia dengan alat-alat persepsi itu, Al-Quran cukup hanya menyebutkan pendengaran dan penglihatan saja.¹²

2) Indra perasa

Al-Quran juga mengisyaratkan indra peraba sebagai alat yang akan membantu manusia untuk merasakan dan mengenal sesuatu. Seperti yang disebutkan pada QS.Al-An'am ayat 7 :

وَلَوْ نَزَّلْنَا عَلَيْكَ كِتَابًا فِي قِرْطَاسٍ فَلَمَسُوهُ بِأَيْدِيهِمْ لَقَالِ الَّذِينَ كَفَرُوا إِنَّ هَذَا إِلَّا سِحْرٌ مُّبِينٌ

Artinya : *“dan sekiranya Kami turunkan kepadamu (Muhammad) tulisan diatas kertas, sehingga mereka dapat memegangnya dengan tangan mereka sendiri, niscaya orang-orang kafir itu akan berkata, “ini tidak lain hanyalah sihir yang nyata.”*¹³

3) Persepsi diluar jangkauan indra

Ada persepsi jenis lain yang tidak biasa. Persepsi ini oleh psikolog dinamakan persepsi diluar cakupan indra. Misalnya telestesia, yaitu melihat sesuatu atau kejadian yang jauh diluar

¹²Muhammad Utsman Najati, *Op.Cit*, hlm. 200

¹³Al-Quran Terjemah. *Op.Cit* , hlm. 129



Hak Cipta Diindungi Undang-Undang

Hak Cipta Milik STAI Auliaurasyidin Tembilahan

1. Dilarang mengutip sebagian atau seluruh karya tulis ini tanpa mencantumkan dan menyebutkan sumber
 - a. Pengutipan hanya untuk kepentingan pendidikan, penelitian, penulisan karya ilmiah, penyusunan laporan, penulisan kritik atau tinjauan suatu masalah
 - b. Pengutipan tidak merugikan kepentingan yang wajar STAI Auliaurasyidin Tembilahan
2. Dilarang mengemukakan dan memperbanyak sebagian atau seluruh karya tulis ini dalam bentuk apapun tanpa seijin STAI Auliaurasyidin Tembilahan

jangkauan indra penglihat, telepati, yaitu mengetahui kata hati atau pikiran seseorang yang juga biasanya berada di tempat yang jauh; istihtaf, yaitu mendengar seruan atau pembicaraan dari tempat jauh diluar jangkauan indra pendengar. Jenis persepsi diluar jangkauan indra ini tidak ada pada semua orang, tetapi hanya pada segelintir orang yang memiliki bakat khusus.¹⁴

2. Minat

a. Pengertian Minat

Minat dapat dikatakan suatu ketertarikan terhadap sesuatu dan kecenderungan memilih apa yang diinginkan atau disukai. Menurut Sukardi (dalam Susanto), minat dapat diartikan sebagai suatu kesukaan, kegemaran atau kesenangan akan sesuatu.¹⁵

Menurut Abdul Rahman Shalih dan Muhibid Abdul Wahab, mengemukakan bahwa:

“Minat merupakan suatu kecenderungan untuk memberikan perhatian dan bertindak terhadap orang, aktifitas atau situasi yang menjadi objek dari minat tersebut dengan disertai perasaan senang. Dengan kata lain ada suatu usaha (untuk mendekati, mengetahui, menguasai dan berhubungan) dari subyek yang dilakukan dengan perasaan senang, ada daya tarik dari objek.”¹⁶

Minat sama artinya dengan perhatian, antara minat dan perhatian pada umumnya dianggap sama/tidak ada perbedaan.

Memang keduanya hampir sama dan dalam praktik selalu

¹⁴Muhammad Utsman Najati, *Op.Cit*, hlm. 205

¹⁵Ahmad Susanto, *Teori Belajar dan Pembelajaran di Sekolah dasar* (Jakarta:Prenada Media, 2013), hlm. 57

¹⁶Abdul Rahman Shaleh dan Muhibid Abdul Wahab, *Psikologi Suatu Pengantar dalam Perspektif Islam*, (Jakarta: Prenada Media, 2004), hlm. 263

bergandengan satu sama lain. Jika seseorang yang tertuju pada suatu obyek sebenarnya dimulai dengan adanya minat. Dalam hal tersebut minat ialah sikap jiwa seseorang termasuk ketiga fungsi jiwanya (kognisi, konasi, emosi), yang tertuju pada sesuatu dan dalam hubungan itu unsur perasaan yang terkuat. Perhatian ialah keaktifan jiwa yang diarahkan kepada sesuatu obyek tertentu. Didalam gejala perhatian, ketiga fungsi tersebut juga ada, tetapi unsur pikiranlah yang terkuat pengaruhnya. Antara minat dan perhatian selalu berhubungan dengan praktek. Apa yang menarik minat dapat menyebabkan adanya perhatian dan apa yang menyebabkan perhatian disertai dengan minat.¹⁷

Dari pengertian minat menurut Abu Ahmadi adalah suatu perhatian seseorang yang menimbulkan perasaan yang kuat. Jadi, minat dapat menyebabkan timbulnya perhatian seseorang terhadap suatu obyek dan kemudian timbul perasaan yang kuat untuk memilih obyek tersebut.

Dari pengertian diatas, dapat disimpulkan bahwa minat merupakan ketertarikan atau keinginan dalam diri seseorang terhadap suatu obyek, dan memperhatikan hingga mengamati obyek tersebut. Seseorang akan merasa terdorong untuk melakukan sesuatu, jika sesuatu tersebut sesuai dengan minatnya.

¹⁷Abu Ahmadi, *Psikologi Umum*, (Jakarta: PT Rineka Cipta, 2003), hlm. 151



Hak Cipta Diindungi Undang-Undang

© Hak Cipta Milik STAI Auliaurrasyidin Tembilahan

1. Dilarang mengutip sebagian atau seluruh karya tulis ini tanpa mencantumkan dan menyebutkan sumber
 - a. Pengutipan hanya untuk kepentingan pendidikan, penelitian, penulisan karya ilmiah, penyusunan laporan, penulisan kritik atau tinjauan suatu masalah
 - b. Pengutipan tidak merugikan kepentingan yang wajar STAI Auliaurrasyidin Tembilahan
2. Dilarang mengumumkan dan memperbanyak sebagian atau seluruh karya tulis ini dalam bentuk apapun tanpa seijin STAI Auliaurrasyidin Tembilahan



Hak Cipta Diindungi Undang-Undang

Hak Cipta Milik STAI Auliaurrasyidin Tembilahan

1. Dilarang mengutip sebagian atau seluruh karya tulis ini tanpa mencantumkan dan menyebutkan sumber
 - a. Pengutipan hanya untuk kepentingan pendidikan, penelitian, penulisan karya ilmiah, penyusunan laporan, penulisan kritik atau tinjauan suatu masalah
 - b. Pengutipan tidak merugikan kepentingan yang wajar STAI Auliaurrasyidin Tembilahan
2. Dilarang mengumumkan dan memperbanyak sebagian atau seluruh karya tulis ini dalam bentuk apapun tanpa seijin STAI Auliaurrasyidin Tembilahan

b. Indikator Minat

Menurut Sukartini (dalam Susanto), menganalisis bahwa indikator dari minat dapat dilakukan terhadap beberapa hal yaitu :

- 1) Keinginan untuk memiliki sesuatu
- 2) Objek atau kegiatan yang disenangi
- 3) Jenis kegiatan yang dilakukan untuk memperoleh sesuatu yang disenangi
- 4) Upaya-upaya yang dilakukan untuk merealisasikan keinginan atau rasa terhadap objek atau kegiatan tertentu.¹⁸

3. Minat Menabung

Menurut Howard dan Sheth (dalam Priansa), minat menabung merupakan sesuatu yang berhubungan dengan rencana nasabah untuk memilih produk tertentu. Minat menabung juga dapat dikatakan sebagai pernyataan mental dari nasabah untuk pemilihan produk tabungan tertentu.¹⁹ Assael (dalam Priansa) menyatakan bahwa minat menabung merupakan kecenderungan nasabah untuk memilih suatu produk atau mengambil tindakan yang berhubungan dengan pemilihan untuk tingkat kemungkinan nasabah melakukan penyimpanan.²⁰

Menabung adalah tindakan yang dianjurkan oleh Islam, karena dengan menabung berarti seorang muslim mempersiapkan diri untuk pelaksanaan perencanaan masa yang akan datang. Dalam Al-Quran

¹⁸ Ahmad Susanto, *Op.Cit*, hlm 64

¹⁹Donni Juni Priansa, *Perilaku Konsumen dalam Persaingan Bisnis Kontemporer*, (Bandung:Alfabeta, 2017), hlm. 164

²⁰ Donni Juni Priansa, *Loc.Cit*.



1. Dilarang mengutip sebagian atau seluruh karya tulis ini tanpa mencantumkan dan menyebutkan sumber
 - a. Pengutipan hanya untuk kepentingan pendidikan, penelitian, penulisan karya ilmiah, penyusunan laporan, penulisan kritik atau tinjauan suatu masalah
 - b. Pengutipan tidak merugikan kepentingan yang wajar STAI Auliaurrasyidin Tembilahan
2. Dilarang mengemukakan dan memperbanyak sebagian atau seluruh karya tulis ini dalam bentuk apapun tanpa seijin STAI Auliaurrasyidin Tembilahan

terdapat ayat-ayat yang secara tidak langsung telah memerintahkan kaum muslimin untuk mempersiapkan hari esok secara lebih baik.²¹

a. QS. An-Nisa:9

وَلِيَخْشَ الَّذِينَ لَوْ تَرَكُوا مِنْ خَلْفِهِمْ ذُرِّيَّةً ضِعَافًا خَافُوا عَلَيْهِمْ فَلْيَتَّقُوا اللَّهَ وَلْيَقُولُوا قَوْلًا سَدِيدًا

Artinya : “Dan hendaklah takut (kepada Allah) orang-orang yang sekiranya mereka meninggalkan keturunan yang lemah dibelakang mereka yang mereka khawatir terhadap (kesejahteraan)nya. Oleh sebab itu hendaklah mereka bertakwa kepada Allah, dan hendaklah mereka berbicara dengan tutur kata yang benar.”²²

b. QS. Al-Baqarah:266

أَيُّودٌ أَحَدُكُمْ أَنْ تَكُونَ لَهُ جَنَّةٌ مِنْ نَخِيلٍ وَأَعْنَابٍ تَجْرِي مِنْ تَحْتِهَا الْأَنْهَارُ لَهُ فِيهَا مِنْ كُلِّ الثَّمَرَاتِ وَأَصَابَهُ الْكِبَرُ وَلَهُ ذُرِّيَّةٌ ضُعَفَاءُ

Artinya : “Adakah salah seorang diantara kamu yang ingin memiliki kebun kurma dan anggur yang mengalir dibawahnya sungai-sungai, disana dia memiliki segala macam buah-buahan, kemudian datanglah masa tuanya sedang dia memiliki keturunan yang masih kecil-kecil.”²³

c. QS. Al-Hasyr:18

يَا أَيُّهَا الَّذِينَ آمَنُوا اتَّقُوا اللَّهَ وَلْتَنْظُرْ نَفْسٌ مِمَّا قَدَّمَتْ لِغَدٍ وَاتَّقُوا اللَّهَ ۚ إِنَّ اللَّهَ خَبِيرٌ بِمَا تَعْمَلُونَ

Artinya : “Wahai orang-orang yang beriman! Bertakwalah kepada Allah dan hendaklah setiap orang memperhatikan apa yang telah diperbuatnya untuk hari esok(akhirat) dan

²¹Muhammad Syafii Antonio, *Bank Syariah Dari Teori Ke Praktik*, (Jakarta: Gema Insani, 2001), hlm. 153

²²Al-Quran Terjemah, *Op.Cit.*, hlm. 79

²³*Ibid.*, hlm. 46



bertakwalah kepada Allah. Sungguh Allah maha teliti terhadap apa yang kamu kerjakan.”²⁴

Menurut Kotler (dalam Syahriyal), mengemukakan bahwa minat menabung diasumsikan sebagai minat beli, merupakan perilaku yang muncul sebagai respon terhadap objek yang menunjukkan keinginan pelanggan untuk melakukan pembelian.²⁵

Swastha dan Irawan (dalam Priansa) menyatakan bahwa :

“Faktor-faktor yang mempengaruhi minat membeli berhubungan dengan perasaan emosi, apabila seseorang merasa senang dan puas dalam membeli barang atau jasa maka hal itu akan memperkuat minat membeli, kegagalan biasanya menghilangkan minat.”

Tidak ada pembelian yang terjadi jika konsumen tidak pernah menyadari kebutuhan dan keinginannya. Konsumen mencari atau mengumpulkan informasi sebanyak mungkin tentang produk yang diinginkan. Terdapat dua sumber informasi yang digunakan ketika menilai suatu kebutuhan fisik, yaitu persepsi individual dari tampilan fisik dan sumber informasi luar seperti persepsi konsumen lain.²⁶

4. Hubungan Antara Persepsi dengan Minat

Berdasarkan teori sebelumnya, Nugroho (dalam Yuniarti), menyatakan bahwa faktor-faktor yang mempengaruhi persepsi salah satunya adalah minat. Minat yaitu faktor yang membedakan penilaian seseorang terhadap suatu hal atau objek tertentu, yang mendasari

²⁴*Ibid.*, hlm. 549

²⁵Syahriyal, *Pengaruh Persepsi Nilai Dan Pengetahuan Masyarakat Terhadap Minat Menabung Serta Dampaknya Kepada Keputusan Menabung Pada Perbankan Syariah di Banda Aceh*, Jurnal perspektif ekonomi darussalam, Volume 4, Nomor 1, Maret 2018, ISSN 2502-6976, hlm. 142

²⁶Donni Juni Priansa, *Op.Cit.*, hlm. 168



Hak Cipta Diindungi Undang-Undang

© Hak Cipta Milik STAI Auliaurrasyidin Tembilaan

1. Dilarang mengutip sebagian atau seluruh karya tulis ini tanpa mencantumkan dan menyebutkan sumber
 - a. Pengutipan hanya untuk kepentingan pendidikan, penelitian, penulisan karya ilmiah, penyusunan laporan, penulisan kritik atau tinjauan suatu masalah
 - b. Pengutipan tidak merugikan kepentingan yang wajar STAI Auliaurrasyidin Tembilaan
2. Dilarang mengumumkan dan memperbanyak sebagian atau seluruh karya tulis ini dalam bentuk apapun tanpa seijin STAI Auliaurrasyidin Tembilaan

kesukaan atau ketidaksukaan terhadap objek tersebut. Selain faktor yang mempengaruhi persepsi, ada pula faktor yang mempengaruhi minat.

Sebelum adanya keinginan atau minat, konsumen mencari atau mengumpulkan informasi sebanyak mungkin tentang produk yang diinginkannya. Sumber informasi yang digunakan yaitu persepsi individual dari tampilan fisik dan sumber informasi luar seperti persepsi konsumen lain.

Baik dari segi faktor yang mempengaruhi persepsi ataupun faktor yang mempengaruhi minat, keduanya sama sama menunjukkan keterkaitannya antara satu sama lain.

5. Perbankan Syariah

a. Pengertian Perbankan Syariah

Bank adalah lembaga keuangan yang melayani kebutuhan masyarakat sebagai nasabah dan sebagai perantara keuangan dari dua pihak, yaitu pihak yang memiliki kelebihan dana dan pihak yang kekurangan dana. Bank syariah adalah lembaga keuangan yang melayani nasabah dalam melakukan perikatan tertentu (aqad) berdasarkan hukum Islam.

Bank syariah disebut juga sebagai islamic banking atau interest free banking, yaitu sistem perbankan yang kegiatan operasionalnya tidak menggunakan sistem bunga yang riba, bebas dari spekulasi(maisir), dan ketidakjelasan dalam akad (gharar).²⁷

²⁷ Dadang Husen Sobana, *Op.Cit.*, hlm. 279



1. Dilarang mengutip sebagian atau seluruh karya tulis ini tanpa mencantumkan dan menyebutkan sumber
 - a. Pengutipan hanya untuk kepentingan pendidikan, penelitian, penulisan karya ilmiah, penyusunan laporan, penulisan kritik atau tinjauan suatu masalah
 - b. Pengutipan tidak merugikan kepentingan yang wajar STAI Auliaurasyidin Tembilahan
2. Dilarang mengumumkan dan memperbanyak sebagian atau seluruh karya tulis ini dalam bentuk apapun tanpa seijin STAI Auliaurasyidin Tembilahan

Bank syariah merupakan salah satu bentuk dari perbankan nasional yang mendasarkan operasionalnya pada syariat (hukum) Islam.

Menurut Schaik (dalam Khaerul), mengemukakan bahwa bank Islam adalah :

“Sebuah bentuk dari bank modern yang didasarkan pada hukum Islam yang sah, dikembangkan pada abad pertama Islam, menggunakan konsep berbagi resiko sebagai metode utama, dan meniadakan keuangan berdasarkan kepastian serta keuntungan yang ditentukan sebelumnya”.²⁸

Bank syariah dikembangkan sebagai lembaga bisnis keuangan yang melaksanakan kegiatan usahanya sejalan dengan prinsip-prinsip dasar dalam ekonomi Islam.²⁹

b. Tujuan Fungsi Perbankan Syariah

1) Tujuan perbankan syariah

Adapun tujuan utama perbankan dan keuangan Islam dari perspektif Islam mencakup:

- a) Penghapusan bunga dari semua transaksi keuangan dan pembaruan semua aktivitas bank agar sesuai dengan prinsip Islam;
- b) Distribusi pendapatan dan kekayaan yang wajar;
- c) Mencapai kemajuan pembangunan ekonomi.

2) Fungsi perbankan syariah

Fungsi dan peran perbankan syariah diantaranya tercantum dalam pembukaan standar akuntansi yang dikeluarkan

²⁸Khaerul umam, *Loc.Cit.*, hlm. 15

²⁹*Ibid.*, hlm. 16



Hak Cipta Diindungi Undang-Undang

Hak Cipta Milik STAI Auliaurrasyidin Tembilahan

1. Dilarang mengutip sebagian atau seluruh karya tulis ini tanpa mencantumkan dan menyebutkan sumber
 - a. Pengutipan hanya untuk kepentingan pendidikan, penelitian, penulisan karya ilmiah, penyusunan laporan, penulisan kritik atau tinjauan suatu masalah
 - b. Pengutipan tidak merugikan kepentingan yang wajar STAI Auliaurrasyidin Tembilahan
2. Dilarang mengumpukan dan memperbanyak sebagian atau seluruh karya tulis ini dalam bentuk apapun tanpa seijin STAI Auliaurrasyidin Tembilahan

oleh *Accounting and Auditing Organization for Islamic Financial Institution (AAOIFI)*, sebagai berikut :

- a) Manajer investasi, yaitu bank syariah dapat mengelola investasi dana nasabah;
- b) Investor bank syariah, yaitu bank syariah dapat menginvestasikan dana yang dimiliki ataupun dana nasabah yang dipercayakan kepadanya;
- c) Penyedia jasa keuangan dan lalu lintas pembayaran, yaitu bank syariah dapat melakukan kegiatan jasa layanan perbankan sebagaimana lazimnya;
- d) Pelaksanaan kegiatan sosial sebagai ciri yang melekat pada entitas keuangan syariah, yaitu bank Islam juga memiliki kewajiban untuk mengeluarkan dan mengelola (menghimpun, mengadministrasikan, dan mendistribusikan) zakat serta dana-dana sosial lainnya.³⁰

c. Prinsip-prinsip Perbankan Syariah

Dalam menjalankan aktivitasnya, Bank Syariah menganut prinsip-prinsip sebagai berikut:

1) Prinsip keadilan

Dengan sistem operasional yang berdasarkan '*profit and loss sharing system*', bank Islam memiliki kekuatan tersendiri yang berbeda dari sistem konvensional. Perbedaan ini nampak

³⁰Herry Sutanto dan Khaerul Umam, *Manajemen Pemasaran Bank Syariah*, (Bandung: Pustaka Setia, 2013), hlm. 109



Hak Cipta Diindungi Undang-Undang



1. Dilarang mengutip sebagian atau seluruh karya tulis ini tanpa mencantumkan dan menyebutkan sumber
 - a. Pengutipan hanya untuk kepentingan pendidikan, penelitian, penulisan karya ilmiah, penyusunan laporan, penulisan kritik atau tinjauan suatu masalah
 - b. Pengutipan tidak merugikan kepentingan yang wajar STAI Auliaurrasyidin Tembilahan
2. Dilarang mengemukakan dan memperbanyak sebagian atau seluruh karya tulis ini dalam bentuk apapun tanpa seijin STAI Auliaurrasyidin Tembilahan

jelas, bahwa dalam sistem bagi hasil terkandung dimensi keadilan dan pemerataan.

Bank-bank konvensional dengan sistem bunga memandang dan memberlakukan bahwa kekayaan yang dimiliki peminjam menjadi jaminan atas pinjamannya. Apabila terjadi kerugian pada proyek yang didanai, maka kekayaan peminjam modal akan disita menjadi hak milik pemodal (bank). Sementara dalam bank Islam kelayakan usaha atau proyek yang akan didanai itu menjadi jaminannya, sehingga keuntungan dan kerugian ditanggung bersama.³¹

2) Prinsip kesederajatan

Bank syariah menempatkan nasabah penyimpan dana, nasabah pengguna dana, maupun bank pada kedudukan yang sama dan sederajat. Hal ini tercermin dalam hak, kewajiban, risiko, dan keuntungan yang berimbang antara nasabah penyimpan dana, nasabah pengguna dana, maupun bank. Dengan sistem bagi hasil yang diterapkannya, bank syariah mensyaratkan adanya kemitraan nasabah harus sharing the profit and the risk secara bersama-sama.³²

3) Prinsip ketentraman

Menurut Siddiqi (dalam Muhammad), mengemukakan bahwa menurut falsafah Al-Quran :

³¹Muhammad, *Bank Syariah Problem Dan Prospek Perkembangan Di Indonesia*, (Yogyakarta:Graha Ilmu, 2005), hlm. 78

³²*Ibid.*, hlm. 79

“Semua aktivitas yang dapat dilakukan oleh manusia patut dikerjakan untuk mendapatkan *falah* (ketentraman, kesejahteraan atau kebahagiaan), yaitu istilah yang dimaksudkan untuk mencapai kesempurnaan dunia dan akhirat”.

Tujuan dan aktivitas ekonomi dalam perspektif Islam harus diseleraskan dengan tujuan akhir yaitu pada pencapaian *falah*. Prinsip ini menghubungkan prinsip ekonomi dengan nilai moral secara langsung.³³

d. Perbedaan Bank Konvensional dan Bank Syariah

Ada perbedaan mendasar antara bank konvensional dengan bank syariah, semua akan lebih mudah dipahami melalui tabel berikut ini :

TABEL II.I
Perbedaan bank konvensional dan bank syariah

	Bank konvensional	Bank syariah
Fungsi dan kegiatan bank	Intermediasi, Jasa Keuangan	Intermediasi, Manager Investasi, Investor, Sosial, Jasa Keuangan
Mekanisme dan Objek Usaha	Tidak anti riba dan anti maysir	Anti riba dan anti maysir
Prinsip dasar operasi	Bebas nilai (prinsip materialis) Uang sebagai komoditi Bunga	Tidak bebas nilai (prinsip syariah Islam) Uang sebagai alat tukar dan bukan komoditi Bagi hasil, jual beli, sewa
Prioritas	Kepentingan pribadi	Kepentingan publik

³³*Ibid.*, hlm. 80





Hak Cipta Dilindungi Undang-Undang



1. Dilarang mengutip sebagian atau seluruh karya tulis ini tanpa mencantumkan dan menyebutkan sumber
 - a. Pengutipan hanya untuk kepentingan pendidikan, penelitian, penulisan karya ilmiah, penyusunan laporan, penulisan kritik atau tinjauan suatu masalah
 - b. Pengutipan tidak merugikan kepentingan yang wajar STAI Auliaurasyidin Tembilahan
2. Dilarang mengemukakan dan memperbanyak sebagian atau seluruh karya tulis ini dalam bentuk apapun tanpa seijin STAI Auliaurasyidin Tembilahan

	Bank konvensional	Bank syariah
pelayanan		
Orientasi	Keuntungan	Tujuan sosial-ekonomi Islam, keuntungan
Bentuk	Bank komersial	Bank komersial, bank pembangunan, bank universal atau multi-porpose
Evaluasi nasabah	Kepastian pengembalian pokok dan bunga (<i>creditworthiness</i> dan <i>collateral</i>)	Lebih hati-hati karna partisipasi dalam risiko
Hubungan nasabah	Terbatas debitor-kreditor	Erat sebagai mitra usaha
Sumber Likuiditas Jangka Pendek	Pasar uang, Bank Sentral	Pasar Uang Syariah, Bank Sentral
Pinjaman yang diberikan	Komersial dan non komersial, berorientasi laba	Komersial dan non komersial, berorientasi laba dan nirlaba
Lembaga penyelesaian sengketa	Pengadilan, Arbitrase	Pengadilan, Badan Arbitrase Syariah Nasional
Risiko usaha	Risiko bank tidak terkait langsung dengan debitur, risiko debitur tidak terkait langsung dengan bank Kemungkinan terjadi <i>negative spread</i>	Dihadapi bersama antara bank dan nasabah dengan prinsip keadiklan dan kejujuran Tidak mungkin terjadi <i>negative spread</i>
Struktur Organisasi Pengawas	Dewan Komisaris	Dewan Komisaris, Dewan Pengawas Syariah, Dewan Syariah Nasional



Hak Cipta Dilindungi Undang-Undang



Hak Cipta Milik STAI Auliaurrasyidin Tembilahan

1. Dilarang mengutip sebagian atau seluruh karya tulis ini tanpa mencantumkan dan menyebutkan sumber
 - a. Pengutipan hanya untuk kepentingan pendidikan, penelitian, penulisan karya ilmiah, penyusunan laporan, penulisan kritik atau tinjauan suatu masalah
 - b. Pengutipan tidak merugikan kepentingan yang wajar STAI Auliaurrasyidin Tembilahan
2. Dilarang mengemukakan dan memperbanyak sebagian atau seluruh karya tulis ini dalam bentuk apapun tanpa seijin STAI Auliaurrasyidin Tembilahan

	Bank konvensional	Bank syariah
Investasi	Halal atau Haram	Halal. ³⁴

Sumber : Buku "Akad dan Produk Bank Syariah".

B. Kajian Penelitian yang Relevan

Dalam studi literatur ini, penulis mencantumkan beberapa penelitian yang pernah dilakukan oleh beberapa pihak, sebagai bahan rujukan dalam mengembangkan materi yang ada dalam penelitian yang dibuat oleh penulis. Beberapa penelitian tersebut adalah:

1. Penelitian yang dilakukan oleh Gina Anggreini tentang analisis persepsi mahasiswa terhadap minat menabung di perbankan syariah (studi kasus mahasiswa FEB Unismuh angkatan 2016). Hasil dari penelitian ini menyatakan bahwa ada pengaruh yang signifikan antara variabel persepsi mahasiswa tentang bank syariah terhadap minat menabung di perbankan syariah.³⁵

Persamaan antara penelitian ini dengan penelitian yang telah dilakukan oleh Gina Anggreini adalah subjek yang sama yaitu pengaruh persepsi terhadap minat menabung di bank syariah. Perbedaannya adalah penelitian yang telah dilakukan oleh Gina Anggreini objeknya mahasiswa, sedangkan pada penelitian ini penulis mengambil masyarakat sebagai objek.

³⁴Ascarya, *Akad dan Produk Bank Syariah*, (Jakarta: PT Raja Grafindo Persada, 2015), hlm. 33-34

³⁵Gina Anggreini S, "Analisis Persepsi Mahasiswa Terhadap Minat Menabung di Perbankan Syariah (Studi Kasus Mahasiswa FEB Unismuh Angkatan 2016)", Skripsi Sarjana Ekonomi Islam, (Makassar: Perpustakaan Universitas Muhammadiyah Makassar, 2019).



Hak Cipta Diindungi Undang-Undang

© Hak Cipta Milik STAI Auliaurrasyidin Tembilahan

1. Dilarang mengutip sebagian atau seluruh karya tulis ini tanpa mencantumkan dan menyebutkan sumber
 - a. Pengutipan hanya untuk kepentingan pendidikan, penelitian, penulisan karya ilmiah, penyusunan laporan, penulisan kritik atau tinjauan suatu masalah
 - b. Pengutipan tidak merugikan kepentingan yang wajar STAI Auliaurrasyidin Tembilahan
2. Dilarang mengumumkan dan memperbanyak sebagian atau seluruh karya tulis ini dalam bentuk apapun tanpa seijin STAI Auliaurrasyidin Tembilahan

2. Penelitian yang telah dilakukan oleh Hendrik Saputra dan Moch. Khoirul Anwar tentang pengaruh persepsi mahasiswa program studi non ekonomi Islam terhadap minat menjadi nasabah bank syariah. Hasil dari penelitian ini menyatakan bahwa mahasiswa program studi non ekonomi Islam memiliki persepsi yang positif atau baik tentang bank syariah. persepsi mahasiswa program studi non ekonomi Islam berpengaruh secara signifikan terhadap minat menjadi nasabah bank syariah.³⁶

Persamaan antara penelitian ini dengan penelitian yang telah dilakukan oleh Hendrik Saputra dan Moch. Khoirul Anwar adalah variabel yang sama, yaitu persepsi dan minat. Dan yang menjadi perbedaannya adalah, penelitian yang telah dilakukan oleh Hendrik Saputra dan Moch. Khoirul Anwar objeknya adalah mahasiswa program studi non ekonomi Islam, sedangkan pada penelitian ini yang menjadi objek adalah masyarakat.

3. Penelitian yang telah dilakukan oleh Tri Astuti dan Rr.indah Mustikawati dengan judul pengaruh persepsi nasabah tentang tingkat suku bunga, promosi dan kualitas pelayanan terhadap minat menabung nasabah. Hasil penelitian ini menyatakan bahwa persepsi nasabah tentang tingkat suku bunga, promosi dan kualitas pelayanan secara bersama-sama berpengaruh positif dan signifikan terhadap minat menabung nasabah di BRI Cabang Sleman.³⁷

³⁶Hendrik Saputra dan Moch. Khoirul Anwar, “Pengaruh Persepsi Mahasiswa Program Studi Non Ekonomi Islam Terhadap Minat Menjadi Nasabah Bank Syariah”, Jurnal Ekonomi Islam, Volume 2 Nomor 1, (2019), hlm. 74

³⁷Tri Astuti dan Rr.indah Mustikawati, “Pengaruh Persepsi Nasabah Tentang Tingkat Suku Bunga, Promosi Dan Kualitas Pelayanan Terhadap Minat Menabung Nasabah”, Jurnal Nominal, Volume II Nomor I, (2013), hlm. 195



Hak Cipta Diindungi Undang-Undang

© Hak Cipta Milik STAI Auliaurasyidin Tembilahan

1. Dilarang mengutip sebagian atau seluruh karya tulis ini tanpa mencantumkan dan menyebutkan sumber
 - a. Pengutipan hanya untuk kepentingan pendidikan, penelitian, penulisan karya ilmiah, penyusunan laporan, penulisan kritik atau tinjauan suatu masalah
 - b. Pengutipan tidak merugikan kepentingan yang wajar STAI Auliaurasyidin Tembilahan
2. Dilarang mengumumkan dan memperbanyak sebagian atau seluruh karya tulis ini dalam bentuk apapun tanpa seijin STAI Auliaurasyidin Tembilahan

Persamaan penelitian ini dengan penelitian sebelumnya yang telah dilakukan oleh Tri Astuti dan Rr.indah Mustikawati adalah variabel yang diteliti sama yaitu persepsi dan minat. Dan yang menjadi perbedaannya adalah variabel persepsi nya ada tiga, yaitu persepsi tentang tingkat suku bunga, persepsi tentang promosi dan persepsi tentang kualitas pelayanan, sedangkan pada penelitian ini hanya mengacu pada persepsi masyarakat tentang keberadaan perbankan syariah.

Berdasarkan penelitian yang pernah dilakukan oleh beberapa pihak tentang pengaruh persepsi terhadap minat, maka penulis tertarik untuk melakukan penelitian tentang pengaruh persepsi masyarakat terhadap minat menabung di perbankan syariah, dimana variabel independennya yaitu persepsi masyarakat dan variabel dependennya yaitu minat menabung.

C. Asumsi Penelitian

Asumsi diartikan sebagai suatu landasan berpikir yang dianggap benar walaupun hanya untuk sementara, karena asumsi bukanlah suatu kepastian. Adapun asumsi dalam penelitian ini adalah: “Jika masyarakat memiliki persepsi yang positif terhadap perbankan syariah, maka akan berpengaruh terhadap minat menabung”.

D. Hipotesis

Hipotesis merupakan jawaban sementara terhadap rumusan masalah penelitian, dimana rumusan masalah penelitian telah dinyatakan dalam bentuk kalimat pertanyaan. Dikatakan sementara, karena jawaban yang diberikan baru didasarkan pada teori yang relevan, belum didasarkan pada fakta-fakta

empiris yang diperoleh melalui pengumpulan data. Jadi hipotesis juga dapat dinyatakan sebagai jawaban teoritis terhadap rumusan masalah penelitian, belum jawaban yang empirik.³⁸

Dengan kata lain, hipotesis merupakan dugaan yang mungkin benar dan mungkin salah yang membutuhkan pembuktian atau diuji kebenarannya.

Dari gambaran diatas dapat diajukan hipotesisnya sebagai berikut:

H_a : Persepsi masyarakat berpengaruh terhadap minat menabung di perbankan syariah (Jika nilai signifikan $<0,05$ maka H_0 diterima).

H_0 : Persepsi masyarakat tidak berpengaruh terhadap minat menabung di perbankan syariah (Jika nilai signifikan $>0,05$ maka H_0 ditolak).

E. Konsep Operasional

Konsep operasional merupakan konsep dan penjabaran dari konsep teoritis agar mudah dipakai sekaligus sebagai aturan di lapangan penelitian, guna menghindari kesalahpahaman.³⁹ Konsep operasional untuk variabel X dalam penelitian ini adalah persepsi, yang ditulis dalam indikator-indikator berdasarkan teori dari Bimo Walgito yaitu sebagai berikut:

1. Penyerapan terhadap rangsang atau objek dari luar individu

Rangsang atau objek tersebut diserap atau diterima oleh panca indera, baik pengelihatannya, pendengarannya, peraba, pencium, dan pengecap secara

³⁸*Ibid.*, hlm. 64

³⁹Wahyu Ms dan Muhammad Ms, *Petunjuk Praktis Membuat Skripsi*, (Surabaya: Usaha Nasional, 2007), hlm. 27





Hak Cipta Diindungi Undang-Undang

© Hak Cipta Milik STAI Auliaurrasyidin Tembilahan

1. Dilarang mengutip sebagian atau seluruh karya tulis ini tanpa mencantumkan dan menyebutkan sumber
 - a. Pengutipan hanya untuk kepentingan pendidikan, penelitian, penulisan karya ilmiah, penyusunan laporan, penulisan kritik atau tinjauan suatu masalah
 - b. Pengutipan tidak merugikan kepentingan yang wajar STAI Auliaurrasyidin Tembilahan
2. Dilarang mengumumkan dan memperbanyak sebagian atau seluruh karya tulis ini dalam bentuk apapun tanpa seijin STAI Auliaurrasyidin Tembilahan

sendiri-sendiri maupun bersama-sama. Dari hasil penyerapan atau penerimaan oleh alat-alat indera tersebut akan mendapatkan gambaran, tanggapan, atau kesan didalam otak. Gambaran tersebut dapat tunggal maupun jamak, tergantung objek persepsi yang diamati. Didalam otak terkumpul gambaran-gambaran atau kesan-kesan, baik yang lama maupun yang baru saja terbentuk. Jelas tidaknya gambaran tersebut tergantung dari jelas tidaknya rangsang, normalitas alat indera dan waktu, baru saja atau sudah lama.

2. Pengertian atau pemahaman

Setelah terjadi gambaran-gambaran atau kesan didalam otak, maka gambaran tersebut diorganisir, digolongkan (diklasifikasi), dibandingkan, diinterpretasi, sehingga terbentuk pengertian atau pemahaman. Proses terjadinya pengertian atau pemahaman tersebut sangat unik dan cepat. Pengertian yang terbentuk tergantung juga pada gambaran-gambaran lama yang telah dimiliki sebelumnya.

3. Penilaian atau evaluasi

Setelah terbentuk pengertian atau pemahaman, terjadilah penilaian dari individu. Individu membandingkan pengertian atau pemahaman yang baru diperoleh disebut dengan kriteria atau norma yang dimiliki individu secara subjektif. Penilaian individu berbeda-beda meskipun objeknya sama. Oleh karena itu persepsi bersifat individual.⁴⁰

⁴⁰Bimo Walgito, *Loc. Cit*, hlm.99

Adapun konsep operasional untuk variabel Y dalam penelitian ini adalah minat menabung, yang ditulis dalam indikator-indikator berdasarkan teori dari Ahmad Susanto yaitu sebagai berikut:

1. Keinginan untuk memiliki sesuatu
2. Objek atau kegiatan yang disenangi
3. Jenis kegiatan yang dilakukan untuk memperoleh sesuatu yang disenangi
4. Upaya-upaya yang dilakukan untuk merealisasikan keinginan atau rasa terhadap objek atau kegiatan tertentu.⁴¹

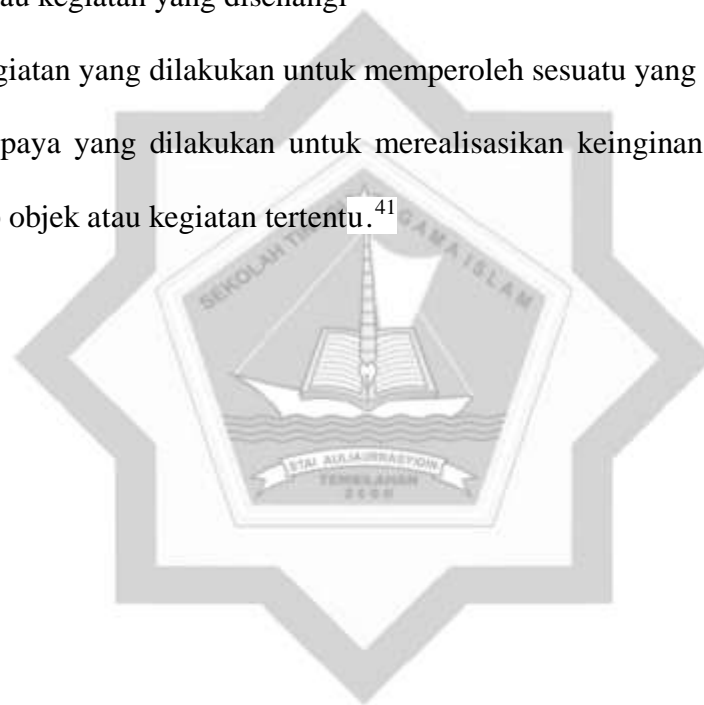

STAI AULIAURRASYIDIN
TEMBILAHAN

⁴¹Ahmad Susanto, *Loc.Cit*, hlm 64



Hak Cipta Dilindungi Undang-Undang

© Hak Cipta Milik STAI Auliaurrasyidin Tembilahan

1. Dilarang mengutip sebagian atau seluruh karya tulis ini tanpa mencantumkan dan menyebutkan sumber
 - a. Pengutipan hanya untuk kepentingan pendidikan, penelitian, penulisan karya ilmiah, penyusunan laporan, penulisan kritik atau tinjauan suatu masalah
 - b. Pengutipan tidak merugikan kepentingan yang wajar STAI Auliaurrasyidin Tembilahan
2. Dilarang mengumumkan dan memperbanyak sebagian atau seluruh karya tulis ini dalam bentuk apapun tanpa seizin STAI Auliaurrasyidin Tembilahan



BAB III METODOLOGI PENELITIAN

A. Jenis Penelitian

Jenis penelitian ini adalah penelitian kuantitatif. Metode ini sebagai metode ilmiah/*scientific* karena telah memenuhi kaidah-kaidah ilmiah yaitu konkrit/empiris, obyektif, terukur, rasional, dan sistematis. Metode ini disebut metode kuantitatif karena data penelitian berupa angka-angka dan analisis menggunakan statistik.¹

Penelitian ini merupakan penelitian lapangan yang menggunakan pendekatan kuantitatif, yaitu menganalisis dalam bentuk data-data yang berupa angka. Data yang digunakan dalam penelitian ini yaitu data primer. Data primer merupakan data yang langsung diperoleh dari sumber data pertama di lokasi penelitian. Data diambil dari hasil kuesioner yang dibagikan kepada responden, yaitu masyarakat Tembilahan Kota.

B. Tempat dan Waktu Penelitian

1. Tempat Penelitian

Tempat penelitian merupakan tempat dimana penulis melakukan sebuah penelitian dengan menangkap keadaan sebenarnya dari objek yang diteliti untuk memperoleh data atau informasi yang diperlukan. Sesuai dengan judul penelitian, maka penulis mengambil Kelurahan Tembilahan Kota sebagai tempat penelitian. Alasan penulis mengambil Kelurahan

¹Sugiyono, *Metode Penelitian Kuantitatif, Kualitatif, Dan R&D*, (Bandung: Alfabeta, 2016), hlm. 7



Hak Cipta Diindungi Undang-Undang

Hak Cipta Milik STAI Auliaurrasyidin Tembilihan

1. Dilarang mengutip sebagian atau seluruh karya tulis ini tanpa mencantumkan dan menyebutkan sumber
 - a. Pengutipan hanya untuk kepentingan pendidikan, penelitian, penulisan karya ilmiah, penyusunan laporan, penulisan kritik atau tinjauan suatu masalah
 - b. Pengutipan tidak merugikan kepentingan yang wajar STAI Auliaurrasyidin Tembilihan
2. Dilarang mengumumkan dan memperbanyak sebagian atau seluruh karya tulis ini dalam bentuk apapun tanpa seizin STAI Auliaurrasyidin Tembilihan

Tembilahan Kota sebagai tempat penelitian adalah karena keterjangkauan penulis terhadap wilayah tersebut hingga memudahkan penulis untuk melakukan penelitian.

2. Waktu Penelitian

Waktu yang digunakan oleh penulis dalam penelitian ini adalah sejak dikeluarkannya surat riset penelitian hingga penelitian selesai, lebih kurang dalam waktu 3 bulan, dimulai dari 2 Oktober 2020 sampai dengan 2 Januari 2021.

C. Subjek dan Objek Penelitian

1. Subjek Penelitian

Subjek penelitian diartikan juga apa atau siapa yang diteliti.² Begitu juga dengan responden penelitian. Responden penelitian adalah orang yang dimanfaatkan untuk memberikan informasi tentang situasi dan kondisi latar penelitian. Adapun subjek dalam penelitian ini adalah masyarakat Kelurahan Tembilihan Kota.

2. Objek Penelitian

Objek penelitian adalah pokok soal yang ingin diteliti. Adapun objek penelitian ini adalah pengaruh persepsi terhadap minat menabung di perbankan syariah pada masyarakat Tembilihan Kota.

²Djam'an Satori, *Metodologi Penelitian Kualitatif*, (Bandung: Alfabeta, 2014), hlm. 45



D. Populasi dan Sampel Penelitian

1. Populasi Penelitian

Populasi adalah wilayah generalisasi yang terdiri atas obyek/subyek yang mempunyai kuantitas dan karakteristik tertentu yang ditetapkan oleh peneliti untuk dipelajari dan kemudian ditarik kesimpulannya.³

Berdasarkan definisi populasi, maka yang dijadikan populasi dalam penelitian ini adalah masyarakat Tembilahan Kota, yang pada bulan Agustus tahun 2020 jumlah penduduknya sebanyak 21.611 jiwa.⁴

TABEL III.1
Jumlah penduduk Tahun 2020

Jumlah Penduduk Kelurahan Tembilahan Kota	
Tahun	Jumlah Penduduk (jiwa)
2020	21.611

Sumber: Data Jumlah Penduduk Kelurahan Tembilahan Kota

Berdasarkan wawancara singkat yang dilakukan penulis kepada Fauzan, salah satu pegawai bank syariah, menyatakan bahwa :

“Dalam menabung tidak terdapat batasan usia. Siapa saja bisa menabung di bank syariah termasuk anak-anak. Untuk usia anak-anak akan di wakikan dengan orang tua/wali dari anak tersebut. Tetapi untuk mengetahui persepsi seseorang terhadap bank syariah, sebaiknya dilakukan pada usia 20 tahun – 40 tahun keatas. Karena pada usia ini manusia memiliki pengetahuan dan pengalaman yang baik, dan tentunya dapat memberikan respon atau tanggapan terhadap pernyataan yang sesuai dengan keadaan.”⁵

³Sugiyono, *Op.Cit.*, hlm. 80

⁴Data Jumlah Penduduk Kelurahan Tembilahan Kota, 05 Oktober 2020

⁵ Fauzan, Wawancara Langsung, 3 September 2020



Hak Cipta Diindungi Undang-Undang



Hak Cipta Milik STAI Auliaurrasyidin Tembilahan

1. Dilarang mengutip sebagian atau seluruh karya tulis ini tanpa mencantumkan dan menyebutkan sumber
 - a. Pengutipan hanya untuk kepentingan pendidikan, penelitian, penulisan karya ilmiah, penyusunan laporan, penulisan kritik atau tinjauan suatu masalah
 - b. Pengutipan tidak merugikan kepentingan yang wajar STAI Auliaurrasyidin Tembilahan
2. Dilarang mengemukakan dan memperbanyak sebagian atau seluruh karya tulis ini dalam bentuk apapun tanpa seijin STAI Auliaurrasyidin Tembilahan

Dari pernyataan pihak bank syariah tersebut, maka penulis hanya akan mengambil responden yang berusia mulai dari 20 tahun – 40 tahun keatas. Hal ini juga akan mempermudah penulis dalam mencapai tujuan dari penelitian ini.

2. Sampel Penelitian

Sampel adalah bagian dari jumlah dan karakteristik yang dimiliki oleh populasi tersebut.⁶ Adapun rumus yang digunakan untuk menentukan besar sampel adalah rumus slovin yaitu:

$$n = \frac{N}{1 + Ne^2}$$

$$n = \frac{21.611}{1 + 21.611(0,1)^2}$$

$$n = \frac{21.611}{1 + 21.611(0,01)}$$

$$n = \frac{21.611}{217,11}$$

$$n = 99,53 = 100$$

N : Ukuran populasi

n : Ukuran sampel

⁶Sugiyono, *Op.Cit.*, hlm. 81



Hak Cipta Diindungi Undang-Undang

© Hak Cipta Milik STAI Auliaurrasyidin Tembilahan

1. Dilarang mengutip sebagian atau seluruh karya tulis ini tanpa mencantumkan dan menyebutkan sumber
 - a. Pengutipan hanya untuk kepentingan pendidikan, penelitian, penulisan karya ilmiah, penyusunan laporan, penulisan kritik atau tinjauan suatu masalah
 - b. Pengutipan tidak merugikan kepentingan yang wajar STAI Auliaurrasyidin Tembilahan
2. Dilarang mengemukakan dan memperbanyak sebagian atau seluruh karya tulis ini dalam bentuk apapun tanpa seijin STAI Auliaurrasyidin Tembilahan

e : Persen kelonggaran ketidaktelitian karena kesalahan pengambilan sampel yang masih dapat di tolerir dalam penelitian ini sebesar 10%.

Jadi, sampel yang ditetapkan oleh penulis pada penelitian ini adalah sebanyak 100 orang. Penelitian ini menggunakan teknik sampling yaitu *nonprobability sampling*. Teknik sampling adalah merupakan teknik pengambilan sampel. Non probability sampling adalah teknik pengambilan sampel yang tidak memberi peluang/kesempatan sama bagi setiap unsur atau anggota populasi untuk dipilih menjadi sampel.⁷

Dalam penelitian ini jumlah sampel ditentukan dengan menggunakan teknik *sampling insidental*. Teknik sampling insidental adalah teknik penentuan sampel berdasarkan kebetulan/insidental bertemu dengan peneliti dapat digunakan sebagai sampel, bila dipandang orang yang kebetulan ditemui itu cocok sebagai sumber data.⁸

E. Instrumen Penelitian

1. Jenis Instrumen

Karena pada prinsipnya meneliti adalah melakukan pengukuran, maka harus ada alat ukur yang baik. Alat ukur dalam penelitian biasanya dinamakan instrumen penelitian. Jadi instrumen penelitian adalah suatu alat yang digunakan mengukur fenomena alam maupun sosial yang diamati. Secara spesifik semua fenomena ini disebut variabel penelitian.⁹

⁷*Ibid.*, hlm. 84

⁸*Ibid.*, hlm. 85

⁹*Ibid.*, hlm. 102



1. Dilarang mengutip sebagian atau seluruh karya tulis ini tanpa mencantumkan dan menyebutkan sumber
 - a. Pengutipan hanya untuk kepentingan pendidikan, penelitian, penulisan karya ilmiah, penyusunan laporan, penulisan kritik atau tinjauan suatu masalah
 - b. Pengutipan tidak merugikan kepentingan yang wajar STAI Auliaurrasyidin Tembilahan
2. Dilarang mengemukakan dan memperbanyak sebagian atau seluruh karya tulis ini dalam bentuk apapun tanpa seijin STAI Auliaurrasyidin Tembilahan

Dalam penelitian ini, jenis instrumen yang digunakan adalah kuesioner. Kuesioner yang digunakan adalah model skala likert. Kuesioner tersebut berisi pernyataan-pernyataan dan responden harus menjawab dengan alternatif. Jawaban yang disediakan mulai dari sangat tidak setuju hingga sangat setuju dengan skor dari 1 sampai 5.

Berikut adalah kelima alternatif jawaban tersebut :

TABEL III.2
Alternatif Jawaban

Jawaban	Skor
Sangat Setuju (SS)	5
Setuju (S)	4
Kurang Setuju (KS)	3
Tidak Setuju (TS)	2
Sangat Tidak Setuju (STS)	1

Pada penelitian ini, kuesioner diberikan kepada masyarakat yang berada di Kelurahan Tembilihan Kota. Kuesioner ini digunakan untuk mengukur pengaruh persepsi masyarakat terhadap minat menabung di Perbankan Syariah.

2. Validitas dan Realibilitas Instrumen

a. Uji Validitas

Instrumen yang valid berarti alat ukur yang digunakan untuk mendapatkan data (mengukur) itu valid. Valid berarti instrumen tersebut dapat digunakan untuk mengukur apa yang seharusnya diukur.¹⁰ Suatu instrumen yang valid mempunyai validitas yang tinggi. Sebaliknya, instrumen yang kurang valid berarti memiliki

¹⁰*Ibid.*, hlm 121



Hak Cipta Diindungi Undang-Undang

Hak Cipta Milik STAI Auliaurrasyidin Tembilahan

1. Dilarang mengutip sebagian atau seluruh karya tulis ini tanpa mencantumkan dan menyebutkan sumber
 - a. Pengutipan hanya untuk kepentingan pendidikan, penelitian, penulisan karya ilmiah, penyusunan laporan, penulisan kritik atau tinjauan suatu masalah
 - b. Pengutipan tidak merugikan kepentingan yang wajar STAI Auliaurrasyidin Tembilahan
2. Dilarang mengumumkan dan memperbanyak sebagian atau seluruh karya tulis ini dalam bentuk apapun tanpa seijin STAI Auliaurrasyidin Tembilahan

validitas rendah. Pengujian validitas dilakukan dengan melakukan uji dua sisi dengan taraf signifikansi 0,05.

Kriteria pengujian adalah sebagai berikut:

- 1) Jika r hitung $>$ r tabel (uji dua sisi dengan sig. 0,05) maka instrumen atau item-item pernyataan berkorelasi signifikan terhadap skor total (dinyatakan valid).
- 2) Jika r hitung $<$ r tabel (uji dua sisi dengan sig. 0,05) maka instrumen atau item-item pernyataan tidak berkorelasi signifikan terhadap skor total (dinyatakan tidak valid).¹¹

b. Uji Realibilitas

Instrumen yang reliabel adalah instrumen yang bila digunakan beberapa kali untuk mengukur obyek yang sama, akan menghasilkan data yang sama.¹² Uji realibilitas adalah menguji apakah hasil kuesioner atau angket dapat dipercaya atau tidak. Uji reliabilitas merupakan kelanjutan dari uji validitas, dimana item yang diuji adalah hanya item yang valid.

Uji realibilitas dilakukan pada taraf signifikan 0,05, artinya instrumen dapat reliabel apabila nilai alpha besar ($>$) dari r kritis

¹¹Engkus, "Pengaruh Kualitas Pelayanan Terhadap Kepuasan Pasien Di Puskesmas Cibitung Kabupaten Sukabumi", Jurnal Governansi, Volume 5, Nomor 2, (Oktober 2019), ISSN 2442-3971, hlm. 104

¹²Sugiyono, *Loc.Cit*



Hak Cipta Dilindungi Undang-Undang

© Hak Cipta Milik STAI Auliaurasyidin Tembilahan

1. Dilarang mengutip sebagian atau seluruh karya tulis ini tanpa mencantumkan dan menyebutkan sumber
 - a. Pengutipan hanya untuk kepentingan pendidikan, penelitian, penulisan karya ilmiah, penyusunan laporan, penulisan kritik atau tinjauan suatu masalah
 - b. Pengutipan tidak merugikan kepentingan yang wajar STAI Auliaurasyidin Tembilahan
2. Dilarang mengemukakan dan memperbanyak sebagian atau seluruh karya tulis ini dalam bentuk apapun tanpa seijin STAI Auliaurasyidin Tembilahan

product moment. Maka item-item yang digunakan reliabel atau konsisten.¹³

F. Teknik Pengumpulan Data

Didalam penjarangan data yang diperlukan pada penelitian ini, penulis menggunakan teknik pengumpulan data yaitu :

1. Kuesioner (Angket)

Kuesioner merupakan teknik pengumpulan data yang dilakukan dengan cara memberi seperangkat pertanyaan atau pernyataan tertulis kepada responden untuk dijawabnya.¹⁴

Kuesioner yang digunakan adalah model skala *likert*. Skala *Likert* digunakan untuk mengukur sikap, pendapat, dan persepsi seseorang atau sekelompok orang tentang fenomena sosial.¹⁵

2. Dokumentasi

Dokumen merupakan catatan peristiwa yang sudah berlalu. Dokumen bisa berbentuk tulisan, gambar, atau karya-karya monumental dari seseorang.¹⁶ Dokumentasi yang dimaksud penulis pada penelitian ini adalah dokumentasi hasil foto pelaksanaan penelitian yang berkaitan dengan pengumpulan data tentang pengaruh persepsi terhadap minat menabung pada masyarakat.

¹³ Engkus, *Op. Cit*, hlm. 105

¹⁴ *Ibid.*, hlm. 142

¹⁵ *Ibid.*, hlm. 93

¹⁶ *Ibid.*, hlm. 240



G. Teknik Analisis Data

1. Analisis Regresi Linear Sederhana

Dalam penelitian kuantitatif, teknik analisis data yang digunakan sudah jelas, yaitu diarahkan untuk menjawab rumusan masalah atau menguji hipotesis yang telah dirumuskan.¹⁷

Untuk menganalisis data dalam penelitian ini digunakan analisis regresi sederhana, untuk mengetahui tingkat signifikan dari pengaruh persepsi masyarakat terhadap minat menabung di perbankan syariah. Analisis regresi dipergunakan untuk menelaah hubungan antara dua variabel atau lebih, terutama untuk menelusuri pola hubungan yang modelnya belum diketahui dengan sempurna, atau untuk mempengaruhi bagaimana variasi dari beberapa variabel independen mempengaruhi variabel dependen dalam suatu fenomena yang kompleks.¹⁸

Regresi sederhana bertujuan untuk mempelajari hubungan antara dua variabel. Adapun langkah menentukan berpengaruh atau tidaknya persepsi terhadap minat menabung masyarakat di perbankan syariah dicari dengan rumus analisis regresi sederhana, yaitu :

$$\hat{Y} = a + bX$$

Keterangan :

\hat{Y} : subjek variabel terikat diproyeksikan.

X : variabel bebas yang mempunyai nilai tertentu untuk

¹⁷Sugiyono, *Op.Cit*, hlm. 243

¹⁸Sambas Ali Muhidin dan Maman Abdurrahman, *Analisis Korelasi, Regresi dan Jalur dalam Penelitian*, (Bandung: Pustaka Setia, 2007), hlm. 187



Hak Cipta Diindungi Undang-Undang

Hak Cipta Milik STAI Auliaurrasyidin Tembilahan

1. Dilarang mengutip sebagian atau seluruh karya tulis ini tanpa mencantumkan dan menyebutkan sumber
 - a. Pengutipan hanya untuk kepentingan pendidikan, penelitian, penulisan karya ilmiah, penyusunan laporan, penulisan kritik atau tinjauan suatu masalah
 - b. Pengutipan tidak merugikan kepentingan yang wajar STAI Auliaurrasyidin Tembilahan
2. Dilarang mengemukakan dan memperbanyak sebagian atau seluruh karya tulis ini dalam bentuk apapun tanpa seijin STAI Auliaurrasyidin Tembilahan

Diprediksikan.

- a : nilai konstanta harga Y jika $X=0$.
- b : nilai arah sebagai penentu ramalan (prediksi) yang menunjukkan nilai peningkatan (+) atau nilai penurunan (-) variabel Y.

Langkah-langkah menjawab regresi sederhana :

- a. Membuat H_a dan H_0 dalam bentuk kalimat
- b. Membuat H_a dan H_0 dalam bentuk statistik.
- c. Membuat tabel penolong untuk menghitung angka statistik.
- d. Masukkan angka-angka dari tabel penolong dengan rumus:

$$b = \frac{n \cdot \sum XY - (\sum X) \cdot (\sum Y)}{n \cdot \sum X^2 - (\sum X)^2}$$

- e. Mencari jumlah kuadrat regresi ($JK_{reg [a]}$) dengan rumus :

$$JK_{reg[a]} = \frac{(\sum Y)^2}{n}$$

- f. Mencari jumlah kuadrat regresi ($JK_{reg(b|a)}$) dengan rumus :

$$JK_{reg(b|a)} = b \cdot \left\{ \sum XY - \frac{(\sum X) \cdot (\sum Y)}{n} \right\}$$

- g. Mencari jumlah kuadrat residu (JK_{res}) dengan rumus:

$$JK_{res} = \sum Y^2 - (JK_{reg(b|a)}) - JK_{reg [a]}$$

- h. Mencari rata-rata jumlah kuadrat regresi ($RJK_{reg [a]}$) dengan rumus:

$$RJK_{reg [a]} = JK_{reg [a]}$$

- i. Mencari rata-rata jumlah kuadrat regresi ($RJK_{reg(b|a)}$) dengan rumus:

$$RJK_{reg(b|a)} = JK_{reg(b|a)}$$

- j. Mencari rata-rata jumlah kuadrat residu (RJK_{res}) dengan rumus:



Hak Cipta Diindungi Undang-Undang

 **Hak Cipta Milik STAI Auliaurasyidin Tembilahan**

1. Dilarang mengutip sebagian atau seluruh karya tulis ini tanpa mencantumkan dan menyebutkan sumber
 - a. Pengutipan hanya untuk kepentingan pendidikan, penelitian, penulisan karya ilmiah, penyusunan laporan, penulisan kritik atau tinjauan suatu masalah
 - b. Pengutipan tidak merugikan kepentingan yang wajar STAI Auliaurasyidin Tembilahan
2. Dilarang mengumumkan dan memperbanyak sebagian atau seluruh karya tulis ini dalam bentuk apapun tanpa seijin STAI Auliaurasyidin Tembilahan

$$RJK_{\text{res}} = \frac{JK_{\text{res}}}{n-2}$$

2. Uji Parsial

Uji parsial atau biasa disebut dengan uji t adalah suatu uji yang dilakukan untuk mengetahui apakah persepsi berpengaruh signifikan atau tidak terhadap minat menabung masyarakat di perbankan syariah.

Uji parsial atau uji t ini dilakukan dengan bantuan program *SPSS 26.0 for Windows* dan kriteria yang digunakan untuk menentukan apakah suatu variabel bebas secara individu berpengaruh terhadap variabel terikat atau tidak adalah sebagai berikut:

- 1) Jika $t_{\text{hitung}} > t_{\text{tabel}}$ maka H_0 ditolak dan H_a diterima adalah signifikan, dari hasil uji t nilai signifikan lebih kecil dari 0,05. Artinya, variabel persepsi masyarakat berpengaruh terhadap minat menabung di perbankan syariah.
- 2) Jika $t_{\text{hitung}} < t_{\text{tabel}}$ pada taraf signifikan 0,05 maka H_0 diterima dan H_a ditolak, artinya variabel persepsi masyarakat tidak berpengaruh terhadap minat menabung di perbankan syariah.

3. Uji Determinan (R Square)

Pengujian R^2 digunakan untuk mengukur proporsi atau persentase sumbangan variabel independen yang diteliti terhadap variasi naik turunnya variabel dependen. Untuk mengetahui besar pengaruh variabel independen terhadap variabel dependen digunakan analisis koefisien

determinasi.¹⁹ Pada penelitian ini, uji Determinan (R Square) dilakukan dengan bantuan program *SPSS 26.0 for Windows*.



STAI AULIAURRASYIDIN
TEMBILAHAN

Hak Cipta Dilindungi Undang-Undang

© Hak Cipta Milik STAI Auliaurrasyidin Tembilahan

1. Dilarang mengutip sebagian atau seluruh karya tulis ini tanpa mencantumkan dan menyebutkan sumber
 - a. Pengutipan hanya untuk kepentingan pendidikan, penelitian, penulisan karya ilmiah, penyusunan laporan, penulisan kritik atau tinjauan suatu masalah
 - b. Pengutipan tidak merugikan kepentingan yang wajar STAI Auliaurrasyidin Tembilahan
2. Dilarang mengumumkan dan memperbanyak sebagian atau seluruh karya tulis ini dalam bentuk apapun tanpa seijin STAI Auliaurrasyidin Tembilahan

¹⁹Puriska Simanjuntak, "Pengaruh Kompetensi Dan Motivasi Kerja Terhadap Kinerja Inspektur Penerbangan Di Kantor Otoritas Bandar Udara Wilayah II", Jurnal Creative Agung, Volume IX, Nomor 2, (April 2019), hlm. 96



BAB IV

HASIL PENELITIAN DAN PEMBAHASAN

A. Deskripsi Lokasi Penelitian

1. Gambaran Umum Kelurahan Tembילהan Kota

Kelurahan Tembילהan Kota merupakan salah satu kelurahan di wilayah Kecamatan Tembילהan. Kabupaten Indragiri Hilir yang terletak dipusat Kota Tembילהan dengan luas wilayah 3,34 (Km²), jarak ke ibukota kecamatan 1,00 (Km²).

Batas-batas Kelurahan Tembילהan Kota Kecamatan Tembילהan adalah sebagai berikut :

1. Sebelah Utara berbatasan dengan Kelurahan Pekan Arba.
2. Sebelah Selatan berbatasan dengan Sungai Indragiri.
3. Sebelah Barat berbatasan dengan Kelurahan Tembילהan Hulu.
4. Sebelah Timur berbatasan dengan Kelurahan Tembילהan Hilir.

Berdasarkan data kependudukan di Kelurahan Tembילהan Kota pada tahun 2020 berjumlah 21.611 jiwa. Dengan perincian 10.874 laki-laki dan 10.737 perempuan. Perhatikan tabel berikut :

TABEL IV.1
Penduduk Kelurahan Tembילהan Kota Berdasarkan Jenis Kelamin Pada Tahun 2020

No	Jenis Kelamin	Jumlah	Persentase
1	Laki-laki	10.874	50,31%
2	Perempuan	10.737	49,69%
Jumlah		21.611	100



Hak Cipta Dilindungi Undang-Undang

1. Dilarang mengutip sebagian atau seluruhnya tanpa mencantumkan sumbernya.
 a. Pengutipan hanya untuk kepentingan pendidikan, penelitian, penulisan karya ilmiah, penyusunan laporan, penulisan kritik atau tinjauan suatu masalah.
 b. Pengutipan tidak merugikan kepentingan yang wajar STAI Auliaurrasyidin Tembilihan.
 2. Dilarang mengumpukan dan memperbanyak sebagian atau seluruh karya tulis ini dalam bentuk atau cara apapun.

Dari tabel IV.1, dapat diketahui bahwa jenis kelamin penduduk di Kelurahan Tembilihan Kota lebih banyak laki-laki dari pada perempuan, dengan persentase 50,31% untuk laki-laki dan 49,69% untuk perempuan.

Gambar IV.1
Struktur organisasi kelurahan Tembilihan Kota

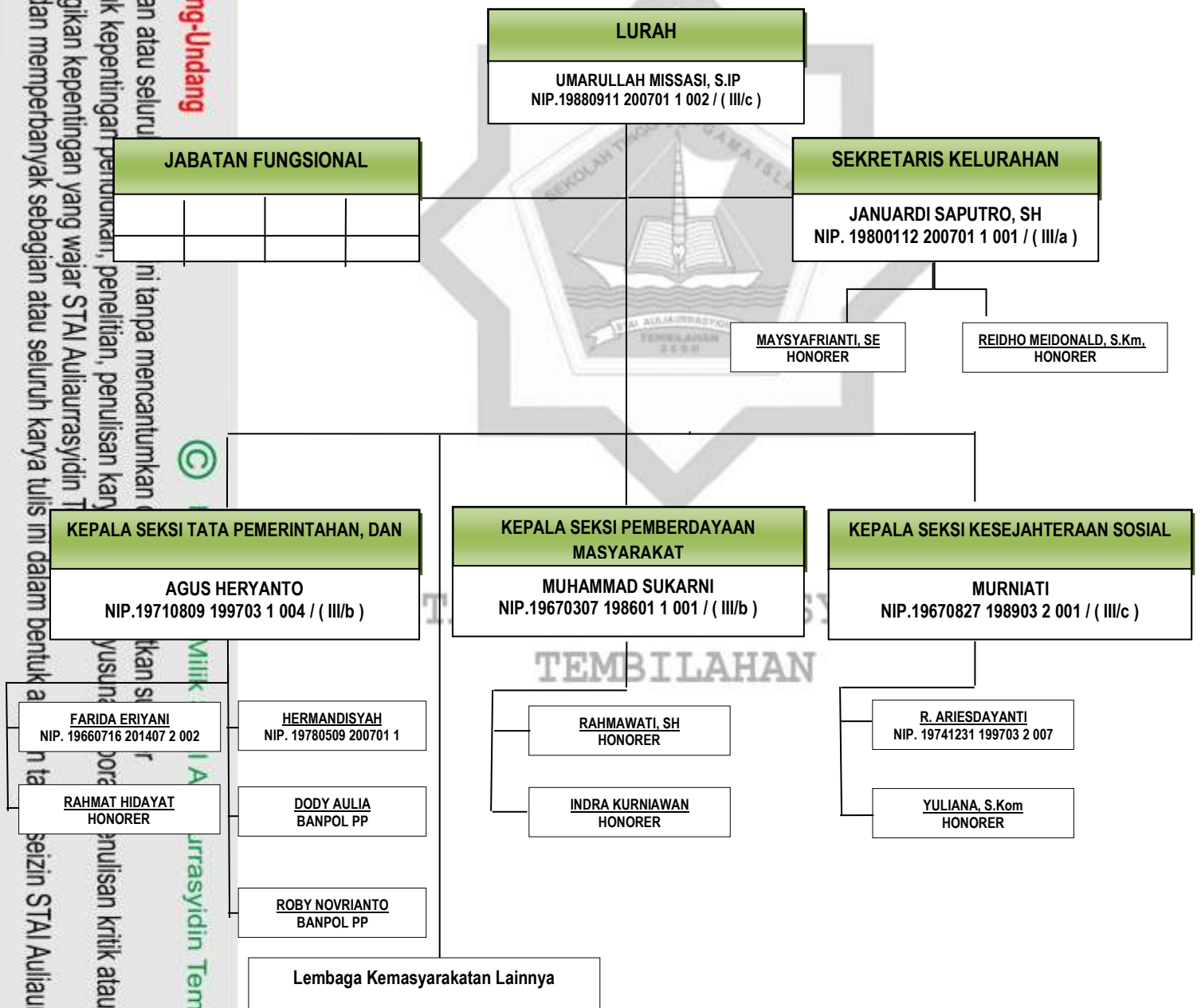

Gambar struktur organisasi kelurahan Tembilihan Kota
 Sumber : Kelurahan Tembilihan Kota



Hak Cipta Diindungi Undang-Undang



Hak Cipta Milik STAI Auliaurrasyidin Tembilahan

1. Dilarang mengutip sebagian atau seluruh karya tulis ini tanpa mencantumkan dan menyebutkan sumber
 - a. Pengutipan hanya untuk kepentingan pendidikan, penelitian, penulisan karya ilmiah, penyusunan laporan, penulisan kritik atau tinjauan suatu masalah
 - b. Pengutipan tidak merugikan kepentingan yang wajar STAI Auliaurrasyidin Tembilahan
2. Dilarang mengumumkan dan memperbanyak sebagian atau seluruh karya tulis ini dalam bentuk apapun tanpa seijin STAI Auliaurrasyidin Tembilahan

2. Deskripsi data responden

Responden merupakan bagian terpenting dalam suatu penelitian. Responden pada penelitian ini yaitu seluruh masyarakat yang ada di Kelurahan Tembilahan Kota. Mengingat karena banyaknya masyarakat yang ada di Kelurahan Tembilahan Kota, maka peneliti hanya mengambil sebagian dari responden yang ada dengan maksud untuk memperkecil objek yang diteliti.

Oleh karena itu, responden didalam penelitian ini adalah sebanyak 100 orang. Karena peneliti beranggapan bahwa dengan 100 orang responden tersebut sudah dapat mewakili seluruh masyarakat yang ada di Kelurahan Tembilahan Kota. Adapun deskripsi mengenai data responden dalam penelitian ini akan dibahas sebagai berikut :

a. Data Responden Berdasarkan Jenis Kelamin

Dilihat dari jenis kelamin responden dalam penelitian ini yaitu masyarakat yang berada atau tinggal menetap di Kelurahan Tembilahan Kota dibagi berdasarkan jenis kelamin laki-laki dan perempuan. Berikut adalah deskripsi data responden berdasarkan jenis kelamin :

TABEL IV.2
Data Responden Berdasarkan Jenis Kelamin

		Frequency	Percent	Valid Percent	Cumulative Percent
Valid	Laki-laki	49	49,0	49,0	49,0
	Perempuan	51	51,0	51,0	100,0
	Total	100	100,0	100,0	

Sumber : Data hasil pengolahan SPSS 26 tahun 2020



1. Dilarang mengutip sebagian atau seluruh karya tulis ini tanpa mencantumkan dan menyebutkan sumber
 - a. Pengutipan hanya untuk kepentingan pendidikan, penelitian, penulisan karya ilmiah, penyusunan laporan, penulisan kritik atau tinjauan suatu masalah
 - b. Pengutipan tidak merugikan kepentingan yang wajar STAI Auliaurasyidin Tembilihan
2. Dilarang mengemukakan dan memperbanyak sebagian atau seluruh karya tulis ini dalam bentuk apapun tanpa seijin STAI Auliaurasyidin Tembilihan

Berdasarkan keterangan tabel IV.2, dapat diketahui tentang jenis kelamin responden masyarakat di Tembilihan Kota, yang diambil sebagai responden menunjukkan bahwa hampir terjadi keseimbangan antara laki-laki dan perempuan, yaitu sebanyak 49% laki-laki dan 51% perempuan.

b. Data Responden Berdasarkan Usia

Dilihat dari usia pada masyarakat Kelurahan Tembilihan Kota yang menjadi responden pada penelitian ini adalah sebagai berikut :

Tabel IV.3
Data Responden Berdasarkan Usia

Usia	Jumlah responden	Persentase
20 tahun - 29 tahun	33	33%
30 tahun - 39 tahun	39	39%
40 tahun - 49 tahun	20	20%
Diatas 49 tahun	8	8%
Total	100	100%

Berdasarkan tabel IV.3, dapat diketahui bahwa usia responden dari 100 orang sebagian besar berusia 30 tahun – 39 tahun yang berjumlah 39 orang dengan persentase sebesar 39%. Dan sisanya yaitu responden yg berusia 20 tahun - 29 tahun berjumlah 33 orang dengan persentase 33%. Responden yang berusia 40 tahun – 49 tahun berjumlah 20 orang dengan persentase 20% dan responden yang berusia diatas 49 tahun berjumlah 8 orang dengan persentase 8%.



B. Penyajian Data

Data yang disajikan berikut ini berdasarkan hasil penelitian yang dilakukan pada masyarakat Kelurahan Tembilaan Kota, Kecamatan Tembilaan. Data yang disajikan pada bab ini adalah hasil angket tentang persepsi terhadap minat menabung pada masyarakat Tembilaan Kota dengan sampel sebanyak 100 orang. Angket yang disebarkan memuat 9 butir item yang berisi pernyataan untuk mengukur persepsi (variabel X) dan 8 butir item yang berisi pernyataan untuk mengukur minat menabung (variabel Y), yang masing-masing item tersedia 5 alternatif jawaban.

Data yang dikumpulkan melalui angket, akan disajikan dalam bentuk tabel kemudian akan dianalisa. Hasil masing-masing responden dari angket tersebut disajikan dalam bentuk seperti dibawah ini:

1. Data variabel persepsi (X)

TABEL IV.4

Informasi yang diterima dari promosi produk yang dilakukan oleh bank syariah menarik saya untuk menjadi nasabah di bank syariah

No	Alternatif Jawaban	Frekuensi	Persentase
1	Sangat Setuju	13	13%
	Setuju	69	69%
	Ragu-Ragu	17	17%
	Tidak Setuju	0	0
	Sangat Tidak Setuju	1	1%
	Jumlah	100	100%

Sumber : Data Olahan Angket, 2020

Berdasarkan data pada tabel IV.4 diatas, dapat diketahui bahwa dari 100 responden sebanyak 13 orang dengan persentase 13% menjawab “Sangat Setuju”, 69 orang dengan persentase 69% menjawab “Setuju”, 17 orang dengan persentase 17% menjawab ragu-ragu, alternatif jawaban



1. Dilarang mengutip sebagian atau seluruh karya tulis ini tanpa mencantumkan dan menyebutkan sumber
 - a. Pengutipan hanya untuk kepentingan pendidikan, penelitian, penulisan karya ilmiah, penyusunan laporan, penulisan kritik atau tinjauan suatu masalah
 - b. Pengutipan tidak merugikan kepentingan yang wajar STAI Auliaurrasyidin Tembilahan
2. Dilarang mengemukakan dan memperbanyak sebagian atau seluruh karya tulis ini dalam bentuk apapun tanpa seijin STAI Auliaurrasyidin Tembilahan

“Tidak Setuju” tidak ada dijawab oleh responden, sedangkan alternatif jawaban “Sangat Tidak Setuju” dijawab oleh 1 orang responden dengan persentase 1%.

Tanggapan yang paling tinggi yang terdapat pada pernyataan “informasi yang diterima dari promosi produk yang dilakukan oleh bank syariah menarik saya untuk menjadi nasabah di bank syariah” adalah alternatif jawaban “Setuju” yang dijawab oleh 69 responden dengan persentase sebesar 69%.

TABEL IV.5

Saya mendapat informasi yang baik dan saran untuk menabung di bank syariah dari teman/keluarga/orang lain.

No	Alternatif Jawaban	Frekuensi	Persentase
2	Sangat Setuju	13	13%
	Setuju	71	71%
	Ragu-Ragu	14	14%
	Tidak Setuju	2	2%
	Sangat Tidak Setuju	0	0
	Jumlah	100	100%

Sumber : Data Olahan Angket, 2020

Berdasarkan data pada tabel IV.5, dapat diketahui bahwa dari 100 orang responden, 13 orang dengan persentase 13% menjawab “Sangat Setuju”, 71 orang dengan persentase 71% menjawab “Setuju”, 14 orang dengan persentase 14% menjawab “Ragu-Ragu”, 2 orang dengan persentase 2% menjawab tidak setuju, sedangkan “Sangat Tidak Setuju” tidak dijawab oleh responden.

Tanggapan yang paling tinggi yang terdapat pada pernyataan “Saya mendapat informasi yang baik dan saran untuk menabung di bank syariah dari teman/keluarga/orang lain” adalah alternatif jawaban



1. Dilarang mengutip sebagian atau seluruh karya tulis ini tanpa mencantumkan dan menyebutkan sumber
 - a. Pengutipan hanya untuk kepentingan pendidikan, penelitian, penulisan karya ilmiah, penyusunan laporan, penulisan kritik atau tinjauan suatu masalah
 - b. Pengutipan tidak merugikan kepentingan yang wajar STAI Auliaurrasyidin Tembilaan
2. Dilarang mengemukakan dan memperbanyak sebagian atau seluruh karya tulis ini dalam bentuk apapun tanpa seijin STAI Auliaurrasyidin Tembilaan

“Setuju” yang dijawab oleh 71 responden dengan persentase sebesar 71%.

TABEL IV.6

Banyaknya informasi yang beredar bahwa bank syariah dengan bank konvensional tidak ada perbedaannya membuat saya enggan untuk menabung di bank syariah.

No	Alternatif Jawaban	Frekuensi	Persentase
3	Sangat Setuju	7	7%
	Setuju	28	28%
	Ragu-Ragu	29	29%
	Tidak Setuju	34	34%
	Sangat Tidak Setuju	2	2%
	Jumlah	100	100%

Sumber : Data Olahan Angket, 2020

Berdasarkan data pada tabel IV.6, dapat diketahui bahwa dari 100 orang responden, 7 orang dengan persentase 7% menjawab “Sangat Setuju”, 28 orang dengan persentase 28% menjawab “Setuju”, 29 orang dengan persentase 29% menjawab “Ragu-Ragu”, 34 orang dengan persentase 34% menjawab “Tidak Setuju”, sedangkan 2 orang dengan persentase 2% menjawab “Sangat Tidak Setuju”.

Tanggapan yang paling tinggi yang terdapat pada pernyataan “Banyaknya informasi yang beredar bahwa bank syariah dengan bank konvensional tidak ada perbedaannya membuat saya enggan untuk menabung di bank syariah” adalah alternatif jawaban “Tidak Setuju” yang dijawab oleh 34 responden dengan persentase sebesar 34%.

TABEL IV.7

Saya sebagai muslim yang baik lebih memilih menabung di bank syariah dibandingkan bank konvensional.

No	Alternatif Jawaban	Frekuensi	Persentase
4	Sangat Setuju	26	26%
	Setuju	67	67%
	Ragu-Ragu	3	3%



1. Dilarang mengutip sebagian atau seluruh karya tulis ini tanpa mencantumkan dan menyebutkan sumber
 - a. Pengutipan hanya untuk kepentingan pendidikan, penelitian, penulisan karya ilmiah, penyusunan laporan, penulisan kritik atau tinjauan suatu masalah
 - b. Pengutipan tidak merugikan kepentingan yang wajar STAI Auliaurasyidin Tembilahan
2. Dilarang mengemukakan dan memperbanyak sebagian atau seluruh karya tulis ini dalam bentuk apapun tanpa seijin STAI Auliaurasyidin Tembilahan

	Tidak Setuju	4	4%
	Sangat Tidak Setuju	0	0
	Jumlah	100	100%

Sumber : Data Olahan Angket, 2020

Berdasarkan data pada tabel IV.7, dapat diketahui bahwa dari 100 orang responden, 26 orang dengan persentase 26% menjawab “Sangat Setuju”, 67 orang dengan persentase 67% menjawab “Setuju”, 3 orang dengan persentase 3% menjawab “Ragu-Ragu”, 4 orang dengan persentase 4% menjawab “Tidak Setuju”, sedangkan alternatif jawaban “Sangat Tidak Setuju” tidak ada responden yang menjawabnya.

Tanggapan yang paling tinggi yang terdapat pada pernyataan “Saya sebagai muslim yang baik lebih memilih menabung di bank syariah dibandingkan bank konvensional” adalah alternatif jawaban “Setuju” yang dijawab oleh 67 responden dengan persentase sebesar 67%.

TABEL IV.8

Menurut saya sistem dan produk-produk bank syariah sudah sesuai dengan syariat Islam.

No	Alternatif Jawaban	Frekuensi	Persentase
5	Sangat Setuju	10	10%
	Setuju	61	61%
	Ragu-Ragu	25	25%
	Tidak Setuju	3	3%
	Sangat Tidak Setuju	1	1%
	Jumlah	100	100%

Sumber : Data Olahan Angket, 2020

Berdasarkan data pada tabel IV.8 diatas, dapat diketahui bahwa dari 100 orang responden, 10 orang dengan persentase 10% menjawab “Sangat Setuju”, 61 orang dengan persentase 61% menjawab “Setuju”, 25 orang dengan persentase 25% menjawab “Ragu-Ragu”, 3 orang



1. Dilarang mengutip sebagian atau seluruh karya tulis ini tanpa mencantumkan dan menyebutkan sumber
 - a. Pengutipan hanya untuk kepentingan pendidikan, penelitian, penulisan karya ilmiah, penyusunan laporan, penulisan kritik atau tinjauan suatu masalah
 - b. Pengutipan tidak merugikan kepentingan yang wajar STAI Auliaurrasyidin Tembilaan
2. Dilarang mengemukakan dan memperbanyak sebagian atau seluruh karya tulis ini dalam bentuk apapun tanpa seijin STAI Auliaurrasyidin Tembilaan

dengan persentase 3% menjawab “Tidak Setuju”, sedangkan alternatif jawaban “Sangat Tidak Setuju” dijawab oleh 1 orang responden dengan persentase 1%.

Tanggapan yang paling tinggi yang terdapat pada pernyataan “Menurut saya sistem dan produk-produk bank syariah sudah sesuai dengan syariat Islam” adalah alternatif jawaban “Setuju” yang dijawab oleh 61 responden dengan persentase sebesar 61%.

TABEL IV.9

Menabung di bank syariah lebih aman dari pada bank konvensional.

No	Alternatif Jawaban	Frekuensi	Persentase
6	Sangat Setuju	11	11%
	Setuju	68	68%
	Ragu-Ragu	15	15%
	Tidak Setuju	5	5%
	Sangat Tidak Setuju	1	1%
	Jumlah	100	100%

Sumber : Data Olahan Angket, 2020

Berdasarkan data pada tabel IV.9, dapat diketahui bahwa dari 100 orang responden, 11 orang dengan persentase 11% menjawab “Sangat Setuju”, 68 orang dengan persentase 68% menjawab “Setuju”, 15 orang dengan persentase 15% menjawab “Ragu-Ragu”, 5 orang dengan persentase 5% menjawab “Tidak Setuju”, sedangkan alternatif jawaban “Sangat Tidak Setuju” dijawab oleh 1 orang responden dengan persentase 1%.

Tanggapan yang paling tinggi yang terdapat pada pernyataan “Menabung di bank syariah lebih aman dari pada bank konvensional” adalah alternatif jawaban “Setuju” yang dijawab oleh 68 responden dengan persentase sebesar 68%.



1. Dilarang mengutip sebagian atau seluruh karya tulis ini tanpa mencantumkan dan menyebutkan sumber
 - a. Pengutipan hanya untuk kepentingan pendidikan, penelitian, penulisan karya ilmiah, penyusunan laporan, penulisan kritik atau tinjauan suatu masalah
 - b. Pengutipan tidak merugikan kepentingan yang wajar STAI Auliaurasyidin Tembilahan
2. Dilarang mengemukakan dan memperbanyak sebagian atau seluruh karya tulis ini dalam bentuk apapun tanpa seijin STAI Auliaurasyidin Tembilahan

TABEL IV.10

Sistem operasional yang sesuai dengan syariat Islam menjadi faktor utama saya menggunakan jasa perbankan syariah.

No	Alternatif Jawaban	Frekuensi	Persentase
7	Sangat Setuju	10	10%
	Setuju	84	84%
	Ragu-Ragu	4	4%
	Tidak Setuju	1	1%
	Sangat Tidak Setuju	1	1%
	Jumlah	100	100%

Sumber : Data Olahan Angket, 2020

Berdasarkan data pada tabel IV.10, dapat diketahui bahwa dari 100 orang responden, 10 orang dengan persentase 10% menjawab “Sangat Setuju”, 84 orang dengan persentase 84% menjawab “Setuju”, 4 orang dengan persentase 4% menjawab “Ragu-Ragu”, 1 orang dengan persentase 1% menjawab “Tidak Setuju”, sedangkan alternatif jawaban “Sangat Tidak Setuju” dijawab oleh 1 orang responden dengan persentase 1%.

Tanggapan yang paling tinggi yang terdapat pada pernyataan “Sistem operasional yang sesuai dengan syariat Islam menjadi faktor utama saya menggunakan jasa perbankan syariah” adalah alternatif jawaban “Setuju” yang dijawab oleh 84 responden dengan persentase sebesar 84%.

TABEL IV.11

Aktifitas operasional dan jenis produk yang ada di bank syariah berbeda dengan yang ada di bank konvensional.

No	Alternatif Jawaban	Frekuensi	Persentase
8	Sangat Setuju	12	12%
	Setuju	61	61%
	Ragu-Ragu	25	25%
	Tidak Setuju	2	2%
	Sangat Tidak Setuju	0	0



1. Dilarang mengutip sebagian atau seluruh karya tulis ini tanpa mencantumkan dan menyebutkan sumber
 - a. Pengutipan hanya untuk kepentingan pendidikan, penelitian, penulisan karya ilmiah, penyusunan laporan, penulisan kritik atau tinjauan suatu masalah
 - b. Pengutipan tidak merugikan kepentingan yang wajar STAI Auliaurasyidin Tembilahan
2. Dilarang mengemukakan dan memperbanyak sebagian atau seluruh karya tulis ini dalam bentuk apapun tanpa seijin STAI Auliaurasyidin Tembilahan

	Jumlah	100	100%
--	--------	-----	------

Sumber : Data Olahan Angket, 2020

Berdasarkan data pada tabel IV.11, dapat diketahui bahwa dari 100 orang responden, 12 orang dengan persentase 12% menjawab “Sangat Setuju”, 61 orang dengan persentase 61% menjawab “Setuju”, 25 orang dengan persentase 25% menjawab “Ragu-Ragu”, 2 orang dengan persentase 2% menjawab “Tidak Setuju”, sedangkan alternatif jawaban “Sangat Tidak Setuju” tidak dijawab oleh responden.

Tanggapan yang paling tinggi yang terdapat pada pernyataan “Aktifitas operasional dan jenis produk yang ada di bank syariah berbeda dengan yang ada di bank konvensional” adalah alternatif jawaban “Setuju” yang dijawab oleh 61 responden dengan persentase sebesar 61%.

TABEL IV.12

Bank syariah hanya untuk yang beragama Islam.

No	Alternatif Jawaban	Frekuensi	Persentase
9	Sangat Setuju	8	8%
	Setuju	35	35%
	Ragu-Ragu	18	18%
	Tidak Setuju	34	34%
	Sangat Tidak Setuju	5	5%
	Jumlah	100	100%

Sumber : Data Olahan Angket, 2020

Berdasarkan data pada tabel IV.12, dapat diketahui bahwa dari 100 orang responden, 8 orang dengan persentase 8% menjawab “Sangat Setuju”, 35 orang dengan persentase 35% menjawab “Setuju”, 18 orang dengan persentase 18% menjawab “Ragu-Ragu”, 34 orang dengan persentase 34% menjawab “Tidak Setuju”, sedangkan alternatif jawaban



1. Dilarang mengutip sebagian atau seluruh karya tulis ini tanpa mencantumkan dan menyebutkan sumber
 - a. Pengutipan hanya untuk kepentingan pendidikan, penelitian, penulisan karya ilmiah, penyusunan laporan, penulisan kritik atau tinjauan suatu masalah
 - b. Pengutipan tidak merugikan kepentingan yang wajar STAI Auliaurasyidin Tembilahan
2. Dilarang mengemukakan dan memperbanyak sebagian atau seluruh karya tulis ini dalam bentuk apapun tanpa seijin STAI Auliaurasyidin Tembilahan

“Sangat Tidak Setuju” dijawab oleh 5 orang responden dengan persentase 5%.

Tanggapan yang paling tinggi yang terdapat pada pernyataan “Bank syariah hanya untuk yang beragama Islam” adalah alternatif jawaban “Setuju” yang dijawab oleh 35 responden dengan persentase sebesar 35%.

TABEL IV.13
REKAPITULASI ANKET VARIABEL PERSEPSI

No	Pernyataan	SS		S		RG		TS		STS		Jumlah	
		F	%	F	%	F	%	F	%	F	%		
1	P.1	44	44%	47	47%	9	9%	0	0%	0	0%	100	100%
2	P.2	37	37%	54	54%	8	8%	1	1%	0	0%	100	100%
3	P.3	10	10%	33	33%	37	37%	20	20%	0	0%	100	100%
4	P.4	41	41%	57	57%	1	1%	1	1%	0	0%	100	100%
5	P.5	33	33%	54	54%	12	12%	1	1%	0	0%	100	100%
6	P.6	39	39%	52	52%	6	6%	2	2%	1	1%	100	100%
7	P.7	34	34%	63	63%	3	3%	0	0%	0	0%	100	100%
8	P.8	27	27%	57	57%	16	16%	0	0%	0	0%	100	100%
9	P.9	12	12%	38	38%	28	28%	20	20%	2	2%	100	100%

Sumber : Data Olahan Angket, 2020

Berdasarkan tabel IV.13, dari seluruh jawaban responden atas beberapa pernyataan didominasi oleh jawaban setuju. Dimana nilai dan persentase tertinggi terdapat pada pernyataan “Sistem operasional yang sesuai dengan syariat Islam menjadi faktor utama saya menggunakan jasa bank syariah”, yang artinya masyarakat akan memiliki minat untuk menabung di bank syariah jika mereka sudah mengetahui bahwa sistem operasional di bank syariah sudah sesuai dengan syariat Islam. Dan nilai dengan persentase terendah terdapat pada pernyataan “Banyaknya informasi yang beredar bahwa bank syariah dengan bank konvensional



1. Dilarang mengutip sebagian atau seluruh karya tulis ini tanpa mencantumkan dan menyebutkan sumber
 - a. Pengutipan hanya untuk kepentingan pendidikan, penelitian, penulisan karya ilmiah, penyusunan laporan, penulisan kritik atau tinjauan suatu masalah
 - b. Pengutipan tidak merugikan kepentingan yang wajar STAI Auliaurasyidin Tembilahan
2. Dilarang mengemukakan dan memperbanyak sebagian atau seluruh karya tulis ini dalam bentuk apapun tanpa seijin STAI Auliaurasyidin Tembilahan

tidak ada perbedaannya membuat saya enggan untuk menabung di bank syariah”, yang artinya masih ada sedikit masyarakat yang setuju bahwa tidak ada perbedaan antara bank konvensional dengan bank syariah membuat mereka enggan untuk menabung di bank syariah.

2. Data Variabel Minat Menabung (Y)

TABEL IV.14

Saya punya keinginan untuk menabung di bank syariah karena iklan dan promosi nya yang menarik.

No	Alternatif Jawaban	Frekuensi	Persentase
10	Sangat Setuju	6	6%
	Setuju	55	55%
	Ragu-Ragu	32	32%
	Tidak Setuju	7	7%
	Sangat Tidak Setuju	0	0
	Jumlah	100	100%

Sumber : Data Olahan Angket, 2020

Berdasarkan data pada tabel IV.14, dapat diketahui bahwa dari 100 orang responden, 6 orang dengan persentase 6% menjawab “Sangat Setuju”, 55 orang dengan persentase 55% menjawab “Setuju”, 32 orang dengan persentase 32% menjawab “Ragu-Ragu”, 7 orang dengan persentase 7% menjawab “Tidak Setuju”, sedangkan alternatif jawaban “Sangat Tidak Setuju” tidak dijawab oleh responden.

Tanggapan yang paling tinggi yang terdapat pada pernyataan “Saya punya keinginan untuk menabung di bank syariah karena iklan dan promosi nya yang menarik” adalah alternatif jawaban “Setuju” yang dijawab oleh 55 responden dengan persentase sebesar 55%.



1. Dilarang mengutip sebagian atau seluruh karya tulis ini tanpa mencantumkan dan menyebutkan sumber
 - a. Pengutipan hanya untuk kepentingan pendidikan, penelitian, penulisan karya ilmiah, penyusunan laporan, penulisan kritik atau tinjauan suatu masalah
 - b. Pengutipan tidak merugikan kepentingan yang wajar STAI Auliaurrasyidin Tembilahan
2. Dilarang mengemukakan dan memperbanyak sebagian atau seluruh karya tulis ini dalam bentuk apapun tanpa seijin STAI Auliaurrasyidin Tembilahan

TABEL IV.15

Saya ingin menabung di bank syariah karena bank syariah mempunyai reputasi yang baik.

No	Alternatif Jawaban	Frekuensi	Persentase
11	Sangat Setuju	12	12%
	Setuju	69	69%
	Ragu-Ragu	17	17%
	Tidak Setuju	2	2%
	Sangat Tidak Setuju	0	0
	Jumlah	100	100%

Sumber : Data Olahan Angket, 2020

Berdasarkan data pada tabel IV.15, dapat diketahui bahwa dari 100 orang responden, 12 orang dengan persentase 12% menjawab “Sangat Setuju”, 69 orang dengan persentase 69% menjawab “Setuju”, 17 orang dengan persentase 17% menjawab “Ragu-Ragu”, 2 orang dengan persentase 2% menjawab “Tidak Setuju”, sedangkan alternatif jawaban “Sangat Tidak Setuju” tidak dijawab oleh responden.

Tanggapan yang paling tinggi yang terdapat pada pernyataan “Saya ingin menabung di bank syariah karena bank syariah mempunyai reputasi yang baik.” adalah alternatif jawaban “Setuju” yang dijawab oleh 69 responden dengan persentase sebesar 69%.

TABEL IV.16

Saya tertarik untuk menabung di bank syariah karena pelayanannya yang cepat dan efisien.

No	Alternatif Jawaban	Frekuensi	Persentase
12	Sangat Setuju	11	11%
	Setuju	76	76%
	Ragu-Ragu	10	10%
	Tidak Setuju	3	3%
	Sangat Tidak Setuju	0	0
	Jumlah	100	100%

Sumber : Data Olahan Angket, 2020



1. Dilarang mengutip sebagian atau seluruh karya tulis ini tanpa mencantumkan dan menyebutkan sumber
 - a. Pengutipan hanya untuk kepentingan pendidikan, penelitian, penulisan karya ilmiah, penyusunan laporan, penulisan kritik atau tinjauan suatu masalah
 - b. Pengutipan tidak merugikan kepentingan yang wajar STAI Auliaurrasyidin Tembilahan
2. Dilarang mengemukakan dan memperbanyak sebagian atau seluruh karya tulis ini dalam bentuk apapun tanpa seijin STAI Auliaurrasyidin Tembilahan

Berdasarkan data pada tabel IV.16, dapat diketahui bahwa dari 100 orang responden, 11 orang dengan persentase 11% menjawab “Sangat Setuju”, 76 orang dengan persentase 76% menjawab “Setuju”, 10 orang dengan persentase 10% menjawab “Ragu-Ragu”, 3 orang dengan persentase 3% menjawab “Tidak Setuju”, sedangkan alternatif jawaban “Sangat Tidak Setuju” tidak dijawab oleh responden.

Tanggapan yang paling tinggi yang terdapat pada pernyataan “Saya tertarik untuk menabung di bank syariah karena pelayanannya yang cepat dan efisien” adalah alternatif jawaban “Setuju” yang dijawab oleh 76 responden dengan persentase sebesar 76%.

TABEL IV.17

Saya ingin menjadi nasabah di bank syariah karena terhindar dari praktik riba.

No	Alternatif Jawaban	Frekuensi	Persentase
13	Sangat Setuju	47	47%
	Setuju	47	47%
	Ragu-Ragu	4	4%
	Tidak Setuju	1	1%
	Sangat Tidak Setuju	1	1%
	Jumlah	100	100%

Sumber : Data Olahan Angket, 2020

Berdasarkan data pada tabel IV.17, dapat diketahui bahwa dari 100 orang responden, 47 orang dengan persentase 47% menjawab “Sangat Setuju”, 47 orang dengan persentase 47% menjawab “Setuju”, 4 orang dengan persentase 4% menjawab “Ragu-Ragu”, 1 orang dengan persentase 1% menjawab “Tidak Setuju”, sedangkan alternatif jawaban “Sangat Tidak Setuju” dijawab oleh 1 orang dengan persentase 1%.



1. Dilarang mengutip sebagian atau seluruh karya tulis ini tanpa mencantumkan dan menyebutkan sumber
 - a. Pengutipan hanya untuk kepentingan pendidikan, penelitian, penulisan karya ilmiah, penyusunan laporan, penulisan kritik atau tinjauan suatu masalah
 - b. Pengutipan tidak merugikan kepentingan yang wajar STAI Auliaurrasyidin Tembilahan
2. Dilarang mengemukakan dan memperbanyak sebagian atau seluruh karya tulis ini dalam bentuk apapun tanpa seijin STAI Auliaurrasyidin Tembilahan

Tanggapan yang paling tinggi yang terdapat pada pernyataan “Saya ingin menjadi nasabah di bank syariah karena terhindar dari praktik riba” adalah alternatif jawaban “Sangat Setuju” dan “Setuju” yang dijawab oleh masing-masing 47 responden dengan persentase sebesar 47%.

TABEL IV.18

Sebelum saya memutuskan untuk menjadi nasabah bank syariah, saya mencari informasi terlebih dahulu mengenai keunggulan produk tabungan di bank syariah.

No	Alternatif Jawaban	Frekuensi	Persentase
14	Sangat Setuju	7	7%
	Setuju	73	73%
	Ragu-Ragu	14	14%
	Tidak Setuju	6	6%
	Sangat Tidak Setuju	0	0
	Jumlah	100	100%

Sumber : Data Olahan Angket, 2020

Berdasarkan data pada tabel IV.18, dapat diketahui bahwa dari 100 orang responden, 7 orang dengan persentase 7% menjawab “Sangat Setuju”, 73 orang dengan persentase 73% menjawab “Setuju”, 14 orang dengan persentase 14% menjawab “Ragu-Ragu”, 6 orang dengan persentase 6% menjawab “Tidak Setuju”, sedangkan alternatif jawaban “Sangat Tidak Setuju” tidak dijawab oleh responden.

Tanggapan yang paling tinggi yang terdapat pada pernyataan “Sebelum saya memutuskan untuk menjadi nasabah bank syariah, saya mencari informasi terlebih dahulu mengenai keunggulan produk tabungan di bank syariah” adalah alternatif jawaban “Setuju” yang dijawab oleh 73 responden dengan persentase sebesar 73%.



1. Dilarang mengutip sebagian atau seluruh karya tulis ini tanpa mencantumkan dan menyebutkan sumber
 - a. Pengutipan hanya untuk kepentingan pendidikan, penelitian, penulisan karya ilmiah, penyusunan laporan, penulisan kritik atau tinjauan suatu masalah
 - b. Pengutipan tidak merugikan kepentingan yang wajar STAI Auliaurrasyidin Tembilahan
2. Dilarang mengemukakan dan memperbanyak sebagian atau seluruh karya tulis ini dalam bentuk apapun tanpa seijin STAI Auliaurrasyidin Tembilahan

TABEL IV.19

Saya mencari informasi mengenai produk-produk (akad-akad) yang ada di bank syariah.

No	Alternatif Jawaban	Frekuensi	Persentase
15	Sangat Setuju	11	11%
	Setuju	60	60%
	Ragu-Ragu	23	23%
	Tidak Setuju	6	6%
	Sangat Tidak Setuju	0	0
	Jumlah	100	100%

Sumber : Data Olahan Angket, 2020

Berdasarkan data pada tabel IV.19, dapat diketahui bahwa dari 100 orang responden, 11 orang dengan persentase 11% menjawab “Sangat Setuju”, 60 orang dengan persentase 60% menjawab “Setuju”, 23 orang dengan persentase 23% menjawab “Ragu-Ragu”, 6 orang dengan persentase 6% menjawab “Tidak Setuju”, sedangkan alternatif jawaban “Sangat Tidak Setuju” tidak dijawab oleh responden.

Tanggapan yang paling tinggi yang terdapat pada pernyataan “Saya mencari informasi mengenai produk-produk (akad-akad) yang ada di bank syariah” adalah alternatif jawaban “Setuju” yang dijawab oleh 60 responden dengan persentase sebesar 60%.

TABEL IV.20

Saya akan menjadi nasabah di bank syariah karena saya ingin mendapat berkah dan pahala dari kegiatan menabung.

No	Alternatif Jawaban	Frekuensi	Persentase
16	Sangat Setuju	41	41%
	Setuju	48	48%
	Ragu-Ragu	7	7%
	Tidak Setuju	4	4%
	Sangat Tidak Setuju	0	0
	Jumlah	100	100%

Sumber : Data Olahan Angket, 2020



1. Dilarang mengutip sebagian atau seluruh karya tulis ini tanpa mencantumkan dan menyebutkan sumber
 - a. Pengutipan hanya untuk kepentingan pendidikan, penelitian, penulisan karya ilmiah, penyusunan laporan, penulisan kritik atau tinjauan suatu masalah
 - b. Pengutipan tidak merugikan kepentingan yang wajar STAI Auliaurrasyidin Tembilahan
2. Dilarang mengemukakan dan memperbanyak sebagian atau seluruh karya tulis ini dalam bentuk apapun tanpa seijin STAI Auliaurrasyidin Tembilahan

Berdasarkan data pada tabel IV.20, dapat diketahui bahwa dari 100 orang responden, 41 orang dengan persentase 41% menjawab “Sangat Setuju”, 48 orang dengan persentase 48% menjawab “Setuju”, 7 orang dengan persentase 7% menjawab “Ragu-Ragu”, 4 orang dengan persentase 4% menjawab “Tidak Setuju”, sedangkan alternatif jawaban “Sangat Tidak Setuju” tidak dijawab oleh responden.

Tanggapan yang paling tinggi yang terdapat pada pernyataan “Saya akan menjadi nasabah di bank syariah karena saya ingin mendapat berkah dan pahala dari kegiatan menabung” adalah alternatif jawaban “Setuju” yang dijawab oleh 48 responden dengan persentase sebesar 48%.

TABEL IV.21

Saya akan mengajak teman, keluarga dan orang disekitar saya untuk menjadi nasabah di bank syariah.

No	Alternatif Jawaban	Frekuensi	Persentase
17	Sangat Setuju	12	12%
	Setuju	73	73%
	Ragu-Ragu	11	11%
	Tidak Setuju	3	3%
	Sangat Tidak Setuju	1	1%
	Jumlah	100	100%

Sumber : Data Olahan Angket, 2020

Berdasarkan data pada tabel IV.21, dapat diketahui bahwa dari 100 orang responden, 12 orang dengan persentase 12% menjawab “Sangat Setuju”, 73 orang dengan persentase 73% menjawab “Setuju”, 11 orang dengan persentase 11% menjawab “Ragu-Ragu”, 3 orang dengan persentase 3% menjawab “Tidak Setuju”, sedangkan alternatif



Hak Cipta Dilindungi Undang-Undang

1. Dilarang mengutip sebagian atau seluruh karya tulis ini tanpa mencantumkan dan menyebutkan sumber
 - a. Pengutipan hanya untuk kepentingan pendidikan, penelitian, penulisan karya ilmiah, penyusunan laporan, penulisan kritik atau tinjauan suatu masalah
 - b. Pengutipan tidak merugikan kepentingan yang wajar STAI Auliaurassiyidin Tembilahan
2. Dilarang mengemukakan dan memperbanyak sebagian atau seluruh karya tulis ini dalam bentuk apapun tanpa seijin STAI Auliaurassiyidin Tembilahan

Hak Cipta Milik STAI Auliaurassiyidin Tembilahan

jawaban “Sangat Tidak Setuju” dijawab oleh 1 orang dengan persentase 1%.

Tanggapan yang paling tinggi yang terdapat pada pernyataan “Saya akan mengajak teman, keluarga dan orang disekitar saya untuk menjadi nasabah di bank syariah” adalah alternatif jawaban “Setuju” yang dijawab oleh 48 responden dengan persentase sebesar 48%.

TABEL IV.22
REKAPITULASI ANGKET VARIABEL MINAT

No	Pernyataan	SS		S		RG		TS		STS		Jumlah	
		F	%	F	%	F	%	F	%	F	%		
1	M.1	44	44%	44	44%	11	11%	1	1%	0	0%	100	100%
2	M.2	46	46%	43	43%	10	10%	1	1%	0	0%	100	100%
3	M.3	43	43%	56	56%	1	1%	0	0%	0	0%	100	100%
4	M.4	75	75%	24	24%	1	1%	0	0%	0	0%	100	100%
5	M.5	44	44%	49	49%	7	7%	0	0%	0	0%	100	100%
6	M.6	49	49%	42	42%	9	9%	0	0%	0	0%	100	100%
7	M.7	64	64%	32	32%	3	3%	1	1%	0	0%	100	100%
8	M.8	51	51%	44	44%	5	5%	0	0%	0	0%	100	100%

Berdasarkan tabel IV.21, dari seluruh jawaban responden atas beberapa pernyataan didominasi oleh jawaban sangat setuju. Dimana nilai dan persentase tertinggi terdapat pada pernyataan “saya ingin menjadi nasabah di bank syariah karena terhindar dari praktik riba”. Yang artinya, masyarakat akan menjadi nasabah di bank syariah karena mereka ingin menghindari praktik riba. Sedangkan nilai dan persentase terendah terdapat pada pernyataan “saya tertarik untuk menabung di bank syariah karena pelayanannya yang cepat dan efisien”.



C. Analisis Data

1. Uji Validitas

TABEL IV.23
HASIL UJI VALIDITAS VARIABEL X (PERSEPSI)

Variabel	Butir item pernyataan	Nilai r_{hitung}	Nilai r_{tabel}	Ket.
Persepsi	1	0,528	0,196	Valid
	2	0,570	0,196	Valid
	3	0,301	0,196	Valid
	4	0,405	0,196	Valid
	5	0,666	0,196	Valid
	6	0,510	0,196	Valid
	7	0,626	0,196	Valid
	8	0,571	0,196	Valid
	9	0,542	0,196	Valid

Sumber : Data hasil pengolahan SPSS 26 tahun 2020

TABEL IV.24
HASIL UJI VALIDITAS VARIABEL Y (MINAT)

Variabel	Butir item pernyataan	Nilai r_{hitung}	Nilai r_{tabel}	Ket.
Minat	1	0,666	0,196	Valid
	2	0,583	0,196	Valid
	3	0,678	0,196	Valid
	4	0,609	0,196	Valid
	5	0,769	0,196	Valid
	6	0,797	0,196	Valid
	7	0,668	0,196	Valid
	8	0,720	0,196	Valid

Sumber : Data hasil pengolahan SPSS 26 tahun 2020

Berdasarkan data pada tabel IV.23 dan IV.24, seluruh pernyataan pada angket dinyatakan valid. Ini dapat dilihat dengan membandingkan nilai koefisien validitas (r_{hitung}) dari setiap butir pernyataan dengan besarnya nilai r_{tabel} pada taraf signifikansi 5%. Adapun nilai r_{tabel} dapat dihitung dengan cara sebagai berikut:



1. Dilarang mengutip sebagian atau seluruh karya tulis ini tanpa mencantumkan dan menyebutkan sumber
 - a. Pengutipan hanya untuk kepentingan pendidikan, penelitian, penulisan karya ilmiah, penyusunan laporan, penulisan kritik atau tinjauan suatu masalah
 - b. Pengutipan tidak merugikan kepentingan yang wajar STAI Auliaurrasyidin Tembilahan
2. Dilarang mengumumkan dan memperbanyak sebagian atau seluruh karya tulis ini dalam bentuk apapun tanpa seijin STAI Auliaurrasyidin Tembilahan

$$Df=n-2 =100-2 =98$$

Besarnya nilai r_{tabel} dapat dilihat pada tabel nilai koefisien korelasi “r” *Product moment* dari *person* dengan $df = 98$

2. Uji Realibilitas

Uji realibilitas yang digunakan dalam penelitian ini adalah teknik *Cronbach Alpha*. Setelah dilakukan uji realibilitas dengan menggunakan program *SPSS 26,0*, maka diperoleh hasil yang dapat dilihat pada tabel dibawah ini :

TABEL IV.25
HASIL UJI REALIBILITAS VARIABEL X (PERSEPSI) DAN VARIABEL Y (MINAT)

Variabel	Cronbach's Alpha	Nilai α	Keterangan
Persepsi (X)	0,708	0,60	Realibel
Minat (Y)	0,769	0,60	Realibel

Sumber : Data hasil pengolahan SPSS 26 tahun 2020

Dari tabel IV.24 dapat dilihat variabel persepsi dan minat dinyatakan realibel, ini dapat dilihat dengan membandingkan nilai *Cronbach Alpha*>nilai alpha.

3. Uji Regresi

TABEL IV.26
ANALISIS REGRESI

Model	Unstandardized Coefficients		Standardized Coefficients	T	Sig.
	B	Std. Error	Beta		
1 (Constant)	4,881	2,465		1,980	,051
persepsi masyarakat	,840	,067	,785	12,529	,000

a. Dependent Variable: minat menabung

Sumber : Data hasil pengolahan SPSS 26 tahun 2020



1. Dilarang mengutip sebagian atau seluruh karya tulis ini tanpa mencantumkan dan menyebutkan sumber
 - a. Pengutipan hanya untuk kepentingan pendidikan, penelitian, penulisan karya ilmiah, penyusunan laporan, penulisan kritik atau tinjauan suatu masalah
 - b. Pengutipan tidak merugikan kepentingan yang wajar STAI Auliaurasyidin Tembilahan
2. Dilarang mengemukakan dan memperbanyak sebagian atau seluruh karya tulis ini dalam bentuk apapun tanpa seijin STAI Auliaurasyidin Tembilahan

Berdasarkan tabel IV.25, mengenai persamaan regresi, diketahui nilai konstanta (a) = 4,881 dan beta = 0,840. Dari tabel tersebut diperoleh persamaan perhitungannya adalah :

$$\hat{Y} = a + bX$$

$$\hat{Y} = 4,881 + 0,840X$$

Koefisien regresi sebesar 0,840 menyatakan bahwa setiap penambahan 1 satuan pada variabel X (persepsi) akan meningkatkan variabel Y (minat) sebesar 0,840. Sebaliknya jika pengurangan 1 satuan pada variabel X (persepsi) maka akan menurunkan variabel Y (minat) sebesar 0,840.

4. Uji Parsial (Uji t)

Pengujian hipotesis secara parsial dimaksudkan untuk mengetahui ada atau tidaknya pengaruh variabel bebas secara parsial terhadap variabel terikat. Hasil hipotesis dalam pengujian ini adalah :

TABEL IV.27
Uji Parsial

Model	Unstandardized Coefficients		Standardized Coefficients	t	Sig.
	B	Std. Error	Beta		
1 (Constant)	4,881	2,465		1,980	,051
persepsi masyarakat	,840	,067	,785	12,529	,000

a. Dependent Variable: minat menabung

Sumber : Data hasil pengolahan SPSS 26 tahun 2020

Pada tabel diatas, t_{hitung} pada persepsi masyarakat adalah 12,529, pada derajat bebas (df) = $n-2 = 100-2 = 98$, maka ditemukan t_{tabel} 1,984.

Maka dapat ditarik kesimpulan bahwa , $t_{hitung} > t_{tabel}$ ($12,529 > 1,984$).

Kriteria dalam minat menabung adalah sebagai berikut :



Hak Cipta Diindungi Undang-Undang

Hak Cipta Milik STAI Auliaurrasyidin Tembilahan

1. Dilarang mengutip sebagian atau seluruh karya tulis ini tanpa mencantumkan dan menyebutkan sumber
 - a. Pengutipan hanya untuk kepentingan pendidikan, penelitian, penulisan karya ilmiah, penyusunan laporan, penulisan kritik atau tinjauan suatu masalah
 - b. Pengutipan tidak merugikan kepentingan yang wajar STAI Auliaurrasyidin Tembilahan
2. Dilarang mengemukakan dan memperbanyak sebagian atau seluruh karya tulis ini dalam bentuk apapun tanpa seijin STAI Auliaurrasyidin Tembilahan

- a. Jika $t_{hitung} > t_{tabel}$ maka H_0 ditolak adalah signifikan, dari hasil uji t nilai signifikan lebih kecil dari 0,05 ($0,000 < 0,05$) berarti terdapat pengaruh yang erat antara persepsi masyarakat terhadap minat menabung di bank syariah.
- b. Jika $t_{hitung} < t_{tabel}$ maka H_0 diterima, artinya secara statistik adalah tidak ada pengaruh yang signifikan antara persepsi masyarakat terhadap minat menabung di bank syariah.
- c. Berdasarkan kriteria diatas maka H_0 ditolak dan H_a diterima. Berarti persepsi masyarakat berpengaruh signifikan terhadap minat menabung di bank syariah.

Dari hasil analisis data penelitian diatas, maka dapat ditarik kesimpulan bahwa persepsi masyarakat berpengaruh signifikan terhadap minat menabung di bank syariah.

5. Uji Determinan (adjusted R square)

Koefisien determinasi (*R Square*) bertujuan untuk mengetahui seberapa besar kemampuan variabel independen (persepsi masyarakat) mampu menjelaskan variabel dependen (minat menabung). Berikut ini hasil uji determinasi (*R Square*).

TABEL IV.28
Uji Determinan

Model Summary

Model	R	R Square	Adjusted R Square	Std. Error of the Estimate
1	,785 ^a	,616	,612	2,299

a. Predictors: (Constant), persepsi masyarakat

Sumber : Data hasil pengolahan SPSS 26 tahun 2020



1. Dilarang mengutip sebagian atau seluruh karya tulis ini tanpa mencantumkan dan menyebutkan sumber
 - a. Pengutipan hanya untuk kepentingan pendidikan, penelitian, penulisan karya ilmiah, penyusunan laporan, penulisan kritik atau tinjauan suatu masalah
 - b. Pengutipan tidak merugikan kepentingan yang wajar STAI Auliaurasyidin Tembilahan
2. Dilarang mengemukakan dan memperbanyak sebagian atau seluruh karya tulis ini dalam bentuk apapun tanpa seijin STAI Auliaurasyidin Tembilahan

Berdasarkan pada tabel diatas diketahui nilai R^2 sebesar 0,616 (61,6%). Ini menunjukkan bahwa dengan menggunakan model regresi yang didapatkan dimana variabel independen yaitu persepsi masyarakat memiliki pengaruh terhadap variabel minat menabung sebesar 61,6%, sedangkan sisanya 38,4% dijelaskan dengan faktor atau variabel lain yang tidak diketahui atau tidak termasuk dalam analisis regresi ini.

6. Pembahasan hasil kuesioner (angket) secara manual.

TABEL IV.29
Jumlah Hasil Kuesioner

No	Variabel	Jumlah
1	X	3621
2	Y	3523

Selanjutnya peneliti akan membahas tentang analisis data kuesioner (angket) dengan membuat langkah-langkah untuk menjawab regresi sederhana sebagai berikut :

Langkah ke 1 :

Membuat H_a dan H_o dalam bentuk kalimat dibawah ini:

H_a : Terdapat pengaruh yang signifikan antara pengaruh persepsi masyarakat Tembilahan Kota terhadap minat menabung di bank syariah.

H_o : Tidak terdapat pengaruh yang signifikan antara pengaruh persepsi masyarakat Tembilahan Kota terhadap minat menabung di bank syariah.



1. Dilarang mengutip sebagian atau seluruh karya tulis ini tanpa mencantumkan dan menyebutkan sumber
 - a. Pengutipan hanya untuk kepentingan pendidikan, penelitian, penulisan karya ilmiah, penyusunan laporan, penulisan kritik atau tinjauan suatu masalah
 - b. Pengutipan tidak merugikan kepentingan yang wajar STAI Auliaurrasyidin Tembilaan
2. Dilarang mengumumkan dan memperbanyak sebagian atau seluruh karya tulis ini dalam bentuk apapun tanpa seijin STAI Auliaurrasyidin Tembilaan

Langkah ke 2 :

Membuat H_a dan H_o dalam bentuk statistik, yaitu :

$$H_a : r \neq 0$$

$$H_o : r = 0$$

Langkah ke 3 :

Membuat tabel penolong untuk menghitung angka statistik dengan cara sebagai berikut :

TABEL IV.30
Tabel Penolong untuk Menghitung Angka Statistik

No	Variabel	Jumlah
1	X	3661
2	Y	3563
3	X^2	135205
4	Y^2	128297
5	XY	131429

Langkah ke 4 :

Masukkan angka-angka statistik dari tabel penolong kedalam rumus :

a. Menghitung rumus b

$$b = \frac{n \cdot \sum XY - (\sum X) \cdot (\sum Y)}{n \cdot \sum X^2 - (\sum X)^2}$$

$$b = \frac{100 \cdot 131.429 - (3661) \cdot (3563)}{100 \cdot 135.205^2 - (3661)^2}$$

$$b = \frac{98.757}{117.579}$$

$$b = 0,840$$

Dengan demikian diketahui bahwa nilai $b = 0,840$.



Hak Cipta Diindungi Undang-Undang

Hak Cipta Milik STAI Auliaurrasyidin Tembilahan

1. Dilarang mengutip sebagian atau seluruh karya tulis ini tanpa mencantumkan dan menyebutkan sumber
 - a. Pengutipan hanya untuk kepentingan pendidikan, penelitian, penulisan karya ilmiah, penyusunan laporan, penulisan kritik atau tinjauan suatu masalah
 - b. Pengutipan tidak merugikan kepentingan yang wajar STAI Auliaurrasyidin Tembilahan
2. Dilarang mengemukakan dan memperbanyak sebagian atau seluruh karya tulis ini dalam bentuk apapun tanpa seijin STAI Auliaurrasyidin Tembilahan

b. Menghitung rumus a

$$a = \frac{\sum Y - b \cdot \sum X}{n}$$

$$a = \frac{3563 - 0,840 \cdot 3661}{100}$$

$$a = 4,877$$

Dengan demikian diketahui bahwa nilai $a = 4,877$.

c. Menghitung persamaan regresi sederhana

$$\hat{Y} = a + bX$$

$$\hat{Y} = 4,877 + 0,840X$$

d. Membuat garis persamaan regresi

Menghitung rata-rata X dengan rumus

$$1) \bar{X} = \frac{\sum X}{n}$$

$$\bar{X} = \frac{3661}{100}$$

$$\bar{X} = 36,61$$

2) Menghitung rata-rata Y dengan rumus :

$$\bar{Y} = \frac{\sum Y}{n}$$

$$\bar{Y} = \frac{3563}{100}$$

$$\bar{Y} = 35,63$$

Langkah ke 5

Mencari jumlah kuadrat regresi ($JK_{reg[a]}$) dengan rumus :

$$JK_{reg[a]} = \frac{(\sum Y)^2}{n}$$



Hak Cipta Diindungi Undang-Undang



Hak Cipta Milik STAI Auliaurrasyidin Tembilaan

1. Dilarang mengutip sebagian atau seluruh karya tulis ini tanpa mencantumkan dan menyebutkan sumber
 - a. Pengutipan hanya untuk kepentingan pendidikan, penelitian, penulisan karya ilmiah, penyusunan laporan, penulisan kritik atau tinjauan suatu masalah
 - b. Pengutipan tidak merugikan kepentingan yang wajar STAI Auliaurrasyidin Tembilaan
2. Dilarang mengemukakan dan memperbanyak sebagian atau seluruh karya tulis ini dalam bentuk apapun tanpa seijin STAI Auliaurrasyidin Tembilaan

$$JK_{\text{reg}[a]} = \frac{3563^2}{100}$$

$$JK_{\text{reg}[a]} = \frac{12.694.969}{100}$$

$$JK_{\text{reg}[a]} = 126.449,69$$

Langkah ke 6

Mencari jumlah kuadrat regresi ($JK_{\text{reg}(b|a)}$) dengan rumus :

$$JK_{\text{reg}(b|a)} = b \cdot \left\{ \sum XY - \frac{(\sum X) \cdot (\sum Y)}{n} \right\}$$

$$JK_{\text{reg}(b|a)} = 0,840 \cdot \left\{ 131.429 - \frac{(3661) \cdot (3563)}{100} \right\}$$

$$JK_{\text{reg}(b|a)} = 0,840 \cdot \left\{ 131.429 - \frac{13.044.143}{100} \right\}$$

$$JK_{\text{reg}(b|a)} = 0,840 \cdot \{131.429 - 130.441,43\}$$

$$JK_{\text{reg}(b|a)} = 0,840 \cdot \{987,57\}$$

$$JK_{\text{reg}(b|a)} = 829,5588$$

Langkah ke 7:

Mencari jumlah kuadrat residu (JK_{res}) dengan rumus:

$$JK_{\text{res}} = \sum Y^2 - (JK_{\text{reg}(b|a)}) - JK_{\text{reg}[a]}$$

$$JK_{\text{res}} = 128.297 - 829,5588 - 126.949,69$$

$$JK_{\text{res}} = 517,7512$$

Langkah ke 8:

Mencari rata-rata jumlah kuadrat regresi ($RJK_{\text{reg}[a]}$) dengan rumus:

$$RJK_{\text{reg}[a]} = JK_{\text{reg}[a]}$$

$$RJK_{\text{reg}[a]} = 126.949,69$$



Hak Cipta Diindungi Undang-Undang



Hak Cipta Milik STAI Auliaurrasyidin Tembilahan

1. Dilarang mengutip sebagian atau seluruh karya tulis ini tanpa mencantumkan dan menyebutkan sumber
 - a. Pengutipan hanya untuk kepentingan pendidikan, penelitian, penulisan karya ilmiah, penyusunan laporan, penulisan kritik atau tinjauan suatu masalah
 - b. Pengutipan tidak merugikan kepentingan yang wajar STAI Auliaurrasyidin Tembilahan
2. Dilarang mengemukakan dan memperbanyak sebagian atau seluruh karya tulis ini dalam bentuk apapun tanpa seijin STAI Auliaurrasyidin Tembilahan

Langkah ke 9:

Mencari rata-rata jumlah kuadrat regresi ($RJK_{reg(b|a)}$) dengan rumus:

$$RJK_{reg(b|a)} = JK_{reg(b|a)}$$

$$RJK_{reg(b|a)} = 829,5588$$

Langkah ke 10:

Mencari rata-rata jumlah kuadrat residu (RJK_{res}) dengan rumus:

$$RJK_{res} = \frac{JK_{res}}{n-2}$$

$$RJK_{res} = \frac{517,7512}{100-2}$$

$$RJK_{res} = \frac{517,7512}{98}$$

$$RJK_{res} = 5,283$$

7. Pembahasan Hasil Penelitian

Berdasarkan hasil penelitian dari analisis regresi sederhana yang telah dilakukan, diperoleh nilai koefisien pengaruh persepsi terhadap minat menabung sebesar 61,6%. Uji hipotesis menunjukkan bahwa persepsi berpengaruh positif dan signifikan terhadap minat menabung masyarakat di bank syariah. Hasil ini diartikan bahwa semakin baik persepsi masyarakat terhadap bank syariah, maka minat menjadi nasabah di bank syariah juga akan semakin tinggi. Begitu pula sebaliknya, semakin buruk persepsi masyarakat terhadap bank syariah, maka minat menjadi nasabah di bank syariah akan semakin rendah.

Hasil penelitian ini sesuai dengan pendapat Nugroho (dalam Yuniarti) menyatakan bahwa faktor-faktor yang mempengaruhi persepsi salah satunya adalah minat. Minat yaitu faktor yang membedakan penilaian seseorang terhadap suatu hal atau objek tertentu, yang mendasari kesukaan atau ketidaksukaan terhadap objek tersebut. Selain faktor yang mempengaruhi persepsi, ada pula faktor yang mempengaruhi minat.

Sebelum adanya keinginan atau minat, konsumen mencari atau mengumpulkan informasi sebanyak mungkin tentang produk yang diinginkannya. Sumber informasi yang digunakan yaitu persepsi individual dari tampilan fisik dan sumber informasi luar seperti persepsi konsumen lain. Baik dari segi faktor yang mempengaruhi persepsi ataupun faktor yang mempengaruhi minat, keduanya sama sama menunjukkan keterkaitannya antara satu sama lain.

Berdasarkan hasil kuesioner yang telah dijawab oleh beberapa responden, dapat disimpulkan bahwa semakin banyaknya persepsi yang positif dari masyarakat, maka semakin besar pula minat masyarakat untuk menabung di bank syariah.



Hak Cipta Diindungi Undang-Undang

 **Hak Cipta Milik STAI Auliaurasyidin Tembilahan**

1. Dilarang mengutip sebagian atau seluruh karya tulis ini tanpa mencantumkan dan menyebutkan sumber
 - a. Pengutipan hanya untuk kepentingan pendidikan, penelitian, penulisan karya ilmiah, penyusunan laporan, penulisan kritik atau tinjauan suatu masalah
 - b. Pengutipan tidak merugikan kepentingan yang wajar STAI Auliaurasyidin Tembilahan
2. Dilarang mengumumkan dan memperbanyak sebagian atau seluruh karya tulis ini dalam bentuk apapun tanpa seizin STAI Auliaurasyidin Tembilahan



BAB V PENUTUP

A. Kesimpulan

Dari rumusan masalah yang telah penulis jelaskan diawal dan hasil pengujian data yang telah dilakukan, maka dapat ditarik kesimpulan bahwa persepsi masyarakat berpengaruh signifikan terhadap minat menabung di bank syariah. Hal tersebut dapat diketahui dengan melihat dari hasil uji t. Hasil uji t ditemukan bahwa nilai t_{hitung} lebih besar dari nilai t_{tabel} , dimana nilai t_{hitung} sebesar 12,529, sedangkan nilai t_{tabel} sebesar 1,984. Dengan demikian, maka H_a diterima dan H_o ditolak adalah signifikan.

Dari hasil uji t, nilai signifikan lebih kecil dari 0,05 yaitu ($0,000 < 0,05$) yang artinya terdapat pengaruh yang erat antara persepsi masyarakat terhadap minat menabung di bank syariah. Sedangkan persentasenya sebesar 61,6%, artinya persepsi masyarakat memiliki pengaruh terhadap minat menabung di bank syariah dan sisanya sebesar 38,4% dipengaruhi oleh faktor lain yang tidak terdapat didalam penelitian ini.

B. Saran

Berdasarkan hasil penelitian yang telah dilakukan mengenai pengaruh persepsi terhadap minat menabung di perbankan syariah pada masyarakat Tembilahan Kota, maka penulis ingin memberikan saran untuk dapat dipertimbangkan kepada pihak yang terkait atas hasil penelitian ini, saran-saran tersebut yaitu :



Hak Cipta Diindungi Undang-Undang

1. Dilarang mengutip sebagian atau seluruh karya tulis ini tanpa mencantumkan dan menyebutkan sumber
 - a. Pengutipan hanya untuk kepentingan pendidikan, penelitian, penulisan karya ilmiah, penyusunan laporan, penulisan kritik atau tinjauan suatu masalah
 - b. Pengutipan tidak merugikan kepentingan yang wajar STAI Auliaurrasyidin Tembilahan
2. Dilarang mengumumkan dan memperbanyak sebagian atau seluruh karya tulis ini dalam bentuk apapun tanpa seizin STAI Auliaurrasyidin Tembilahan

© Hak Cipta Milik STAI Auliaurrasyidin Tembilahan

1. Untuk mendorong perkembangan bank syariah, perlu diadakannya sosialisasi mengenai bank syariah, keunggulan produk-produknya serta keuntungan menjadi nasabah di bank syariah, karena masih ada masyarakat yang belum mengetahui tentang bank syariah, dan perlu juga diadakan sosialisasi mengenai bank syariah kepada masyarakat-masyarakat yang ada di desa.
2. Bank syariah perlu memperjelas dan memberikan sosialisasi kepada masyarakat bahwa bank syariah tidak hanya diperuntukkan untuk umat muslim, tetapi juga bisa digunakan oleh non-muslim.
3. Untuk meningkatkan persepsi masyarakat mengenai bank syariah, masyarakat juga bisa mencari informasi sendiri mengenai bank syariah, seperti melalui teman atau keluarga, serta dari media massa.

STAI AULIAURRASYIDIN
TEMBILAHAN



DAFTAR PUSTAKA

Al-Qur'an

Departemen Agama RI. 2005. *MUSHAF AL-QURAN TERJEMAH edisi tahun 2002*. Depok: Al Huda Kelompok Gema Insani.

Buku

Ahmadi, Abu. (2003). *Psikologi Umum*. Jakarta: PT Rineka Cipta.

Antonio, Muhammad Syafii. (2001). *Bank Syariah Dari Teori Ke Praktik*. Jakarta: Gema Insani.

Ascarya. (2015). *Akad dan Produk Bank Syariah*. Jakarta: PT Raja Grafindo Persada.

Baharuddin. (2008). *Teori Belajar dan Pembelajaran*. Jogjakarta: Ar Ruzz Media.

Muhammad. (2005). *Bank Syariah Problem Dan Prospek Perkembangan Di Indonesia*. Yogyakarta: Graha Ilmu.

Ms, Wahyu dan Muhammad Ms. (2007). *Petunjuk Praktis Membuat Skripsi*. Surabaya: Usaha Nasional.

Muhidin, Sambas Ali dan Maman Abdurrahman. (2007). *Analisis Korelasi, Regresi dan Jalur dalam Penelitian*. Bandung: Pustaka Setia.

Najati, Muhammad Utsman. (2005). *Psikologi dalam Alquran , terapi quraini dalam penyembuhan gangguan kejiwaan*. Bandung: Pustaka Setia.

Nitisusastro, Mulyadi. (2012). *Perilaku Konsumen Dalam Perspektif Kewirausahaan*. Bandung: Alfabeta.

Priansa, Donni Juni. (2017). *Perilaku Konsumen dalam Persaingan Bisnis Kontemporer*. Bandung: Alfabeta.

Satori, Djam'an. (2014). *Metodologi Penelitian Kualitatif*. Bandung: Alfabeta

Setiadi, Nugroho J. (2018). *Perilaku Konsumen Perspektif Kontemporer Pada Motif, Tujuan Dan Keinginan Konsumen*. Jakarta: Kencana.

Slameto. (2003). *Belajar dan Faktor-Faktor yang Mempengaruhinya*, Jakarta: Rineka Cipta.

Sobana, Dadang Husen. (2016). *Hukum Perbankan di Indonesia*. Bandung: Pustaka Setia.





1. Dilarang mengutip sebagian atau seluruh karya tulis ini tanpa mencantumkan dan menyebutkan sumber
 - a. Pengutipan hanya untuk kepentingan pendidikan, penelitian, penulisan karya ilmiah, penyusunan laporan, penulisan kritik atau tinjauan suatu masalah
 - b. Pengutipan tidak merugikan kepentingan yang wajar STAI Auliaurrasyidin Tembilahan
2. Dilarang mengemukakan dan memperbanyak sebagian atau seluruh karya tulis ini dalam bentuk apapun tanpa seijin STAI Auliaurrasyidin Tembilahan

Sugiyono. (2016). *Metode Penelitian Kuantitatif, Kualitatif, Dan R&D*. Bandung: Alfabeta.

Susanto, Ahmad. (2013). *Teori Belajar dan Pembelajaran di Sekolah Dasar*. Jakarta: Prenada Media.

Sutanto, Herry dan Khaerul Umam. (2013). *Manajemen Pemasaran Bank Syariah*. Bandung: Pustaka Setia.

Umam, Khaerul. (2013). *Manajemen Perbankan Syariah*. Bandung: Pustaka Setia.

Walgito, Bimo. (2005). *Pengantar Psikologi Umum*. Yogyakarta: Penerbit Andi.

Yuniarti, Vinna Sri. (2015). *Perilaku Konsumen Teori dan Praktik*. Bandung: Pustaka Setia.

Jurnal

Astuti, Tri dan Rr.indah Mustikawati. (2013). "Pengaruh Persepsi Nasabah Tentang Tingkat Suku Bunga, Promosi Dan Kualitas Pelayanan Terhadap Minat Menabung Nasabah." *Jurnal Nominal*. Volume 2 Nomor 1.

Engkus. (2019). "Pengaruh Kualitas Pelayanan Terhadap Kepuasan Pasien Di Puskesmas Cibitung Kabupaten Sukabumi". *Jurnal Governansi*. Volume 5 Nomor 2. ISSN 2442-3971.

Rakhmah, Silvia Miftakhur dan Sri Wahyuni. (2016). "Pengaruh Persepsi Mahasiswa Tentang Bank Syariah Terhadap Minat Menabung Diperbankan Syariah." *Jurnal Pendidikan Ekonomi*. Volume 10 Nomor 1. ISSN 2548-7175.

Rifai, Nur dan Taufiq Wijaya. (2019). "Persepsi Masyarakat Non Muslim Terhadap Minat Menjadi Nasabah Bank Syariah." *Jurnal Keuangan dan Perbankan Syariah*. Volume 2 Nomor 1. ISSN 2615-2967.

Saputra, Hendrik dan Moch. Khoirul Anwar. (2019). "Pengaruh Persepsi Mahasiswa Program Studi Non Ekonomi Islam Terhadap Minat Menjadi Nasabah Bank Syariah", *Jurnal Ekonomi Islam*. Volume 2 Nomor 1.

Simanjuntak, Puriska. (2019). "Pengaruh Kompetensi Dan Motivasi Kerja Terhadap Kinerja Inspektur Penerbangan Di Kantor Otoritas Bandar Udara Wilayah II", *Jurnal Creative Agung*, Volume IX, Nomor 2.



Hak Cipta Dilindungi Undang-Undang

© Hak Cipta Milik STAI Auliaurrasyidin Tembilahan

1. Dilarang mengutip sebagian atau seluruh karya tulis ini tanpa mencantumkan dan menyebutkan sumber
 - a. Pengutipan hanya untuk kepentingan pendidikan, penelitian, penulisan karya ilmiah, penyusunan laporan, penulisan kritik atau tinjauan suatu masalah
 - b. Pengutipan tidak merugikan kepentingan yang wajar STAI Auliaurrasyidin Tembilahan
2. Dilarang mengumumkan dan memperbanyak sebagian atau seluruh karya tulis ini dalam bentuk apapun tanpa seizin STAI Auliaurrasyidin Tembilahan

Syahriyal. (2018). “Pengaruh Persepsi Nilai Dan Pengetahuan Masyarakat Terhadap Minat Menabung Serta Dampaknya Kepada Keputusan Menabung Pada Perbankan Syariah di Banda Aceh.” *Jurnal perspektif ekonomi darussalam*. Volume 4 Nomor 1. ISSN 2502-6976.

Skripsi

Gina Anggreini S. (2019). “Analisis Persepsi Mahasiswa Terhadap Minat Menabung di Perbankan Syariah (Studi Kasus Mahasiswa FEB Unismuh Angkatan 2016)”, *Skripsi Sarjana Ekonomi Islam*. Makassar: Perpustakaan Universitas Muhammadiyah Makassar.



STAI AULIAURRASYIDIN
TEMBILAHAN



Hak Cipta Dilindungi Undang-Undang

1. Dilarang mengutip sebagian atau seluruh karya tulis ini tanpa mencantumkan dan menyebutkan sumber
 - a. Pengutipan hanya untuk kepentingan pendidikan, penelitian, penulisan karya ilmiah, penyusunan laporan, penulisan kritik atau tinjauan suatu masalah
 - b. Pengutipan tidak merugikan kepentingan yang wajar STAI Auliaurrasyidin Tembilaan
2. Dilarang mengumumkan dan memperbanyak sebagian atau seluruh karya tulis ini dalam bentuk apapun tanpa seizin STAI Auliaurrasyidin Tembilaan

© Hak Cipta Milik STAI Auliaurrasyidin Tembilaan

LAMPIRAN

STAI AULIAURRASYIDIN
TEMBILAHAN



Hak Cipta Dilindungi Undang-Undang

 **Hak Cipta Milik STAI Auliaurrasyidin Tembilaan**

Data Rekapitulasi Variabel X dan Variabel Y

No	Variabel X	Variabel Y
1	40	40
2	38	34
3	40	40
4	36	35
5	35	35
6	30	30
7	40	40
8	37	34
9	40	40
10	30	32
11	30	30
12	35	35
13	40	40
14	28	28
15	33	33
16	35	32
17	40	40
18	40	40
19	40	40
20	37	37
21	35	35
22	40	40
23	35	35
24	40	40
25	40	40
26	35	35
27	33	34
28	35	35
29	30	30
30	33	32
31	40	40
32	35	35
33	40	40
34	40	40
35	36	32
36	33	32
37	35	35
38	35	35
39	40	40

1. Dilarang mengutip sebagian atau seluruh karya tulis ini tanpa mencantumkan dan menyebutkan sumber
 - a. Pengutipan hanya untuk kepentingan pendidikan, penelitian, penulisan karya ilmiah, penyusunan laporan, penulisan kritik atau tinjauan suatu masalah
 - b. Pengutipan tidak merugikan kepentingan yang wajar STAI Auliaurrasyidin Tembilaan
2. Dilarang mengemukakan dan memperbanyak sebagian atau seluruh karya tulis ini dalam bentuk apapun tanpa seijin STAI Auliaurrasyidin Tembilaan



Hak Cipta Dilindungi Undang-Undang

 **Hak Cipta Milik STAI Auliaurrasyidin Tembilaan**

1. Dilarang mengutip sebagian atau seluruh karya tulis ini tanpa mencantumkan dan menyebutkan sumber
 - a. Pengutipan hanya untuk kepentingan pendidikan, penelitian, penulisan karya ilmiah, penyusunan laporan, penulisan kritik atau tinjauan suatu masalah
 - b. Pengutipan tidak merugikan kepentingan yang wajar STAI Auliaurrasyidin Tembilaan
2. Dilarang mengemukakan dan memperbanyak sebagian atau seluruh karya tulis ini dalam bentuk apapun tanpa seijin STAI Auliaurrasyidin Tembilaan

No	Variabel X	Variabel Y
40	35	35
41	36	32
42	32	32
43	40	40
44	38	33
45	33	33
46	40	40
47	36	33
48	36	36
49	33	33
50	40	40
51	40	40
52	40	40
53	40	40
54	32	36
55	40	40
56	35	34
57	38	29
58	40	40
59	40	40
60	40	40
61	36	36
62	35	35
63	40	40
64	36	32
65	30	30
66	40	40
67	35	35
68	33	28
69	40	40
70	35	35
71	40	40
72	33	32
73	40	40
74	33	32
75	35	35
76	37	33
77	33	31
78	35	30
79	33	34



Hak Cipta Diindungi Undang-Undang

 **Hak Cipta Milik STAI Auliaurrasyidin Tembilaan**

1. Dilarang mengutip sebagian atau seluruh karya tulis ini tanpa mencantumkan dan menyebutkan sumber
 - a. Pengutipan hanya untuk kepentingan pendidikan, penelitian, penulisan karya ilmiah, penyusunan laporan, penulisan kritik atau tinjauan suatu masalah
 - b. Pengutipan tidak merugikan kepentingan yang wajar STAI Auliaurrasyidin Tembilaan
2. Dilarang mengemukakan dan memperbanyak sebagian atau seluruh karya tulis ini dalam bentuk apapun tanpa seijin STAI Auliaurrasyidin Tembilaan

No	Variabel X	Variabel Y
80	34	34
81	40	40
82	35	35
83	32	32
84	35	35
85	33	33
86	39	36
87	35	35
88	45	34
89	33	31
90	34	33
91	40	40
92	34	30
93	40	40
94	45	33
95	36	31
96	40	40
97	39	34
98	40	40
99	35	33
100	40	40
Jumlah	ΣX	ΣY
	3621	3523

STAI AULIAURRASYIDIN
TEMBILAHAN



Hak Cipta Dilindungi Undang-Undang

© Hak Cipta Milik STAI Auliaurrasyidin Tembilahan

Tabel Penolong untuk Menghitung Angka Statistik

No	X	Y	X ²	Y ²	XY
1	40	40	1600	1600	1600
2	38	34	1444	1156	1292
3	40	40	1600	1600	1600
4	36	35	1296	1225	1260
5	35	35	1225	1225	1225
6	30	30	900	900	900
7	40	40	1600	1600	1600
8	37	34	1369	1156	1258
9	40	40	1600	1600	1600
10	30	32	900	1024	960
11	30	30	900	900	900
12	35	35	1225	1225	1225
13	40	40	1600	1600	1600
14	28	28	784	784	784
15	33	33	1089	1089	1089
16	35	32	1225	1024	1120
17	40	40	1600	1600	1600
18	40	40	1600	1600	1600
19	40	40	1600	1600	1600
20	37	37	1369	1369	1369
21	35	35	1225	1225	1225
22	40	40	1600	1600	1600
23	35	35	1225	1225	1225
24	40	40	1600	1600	1600
25	40	40	1600	1600	1600
26	35	35	1225	1225	1225
27	33	34	1089	1156	1122
28	35	35	1225	1225	1225
29	30	30	900	900	900
30	33	32	1089	1024	1056
31	40	40	1600	1600	1600
32	35	35	1225	1225	1225
33	40	40	1600	1600	1600
34	40	40	1600	1600	1600
35	36	32	1296	1024	1152
36	33	32	1089	1024	1056
37	35	35	1225	1225	1225
38	35	35	1225	1225	1225
39	40	40	1600	1600	1600

1. Dilarang mengutip sebagian atau seluruh karya tulis ini tanpa mencantumkan dan menyebutkan sumber
 - a. Pengutipan hanya untuk kepentingan pendidikan, penelitian, penulisan karya ilmiah, penyusunan laporan, penulisan kritik atau tinjauan suatu masalah
 - b. Pengutipan tidak merugikan kepentingan yang wajar STAI Auliaurrasyidin Tembilahan
2. Dilarang mengemukakan dan memperbanyak sebagian atau seluruh karya tulis ini dalam bentuk apapun tanpa seijin STAI Auliaurrasyidin Tembilahan



Hak Cipta Dilindungi Undang-Undang

 **Hak Cipta Milik STAI Auliaurasyidin Tembilahan**

1. Dilarang mengutip sebagian atau seluruh karya tulis ini tanpa mencantumkan dan menyebutkan sumber
 - a. Pengutipan hanya untuk kepentingan pendidikan, penelitian, penulisan karya ilmiah, penyusunan laporan, penulisan kritik atau tinjauan suatu masalah
 - b. Pengutipan tidak merugikan kepentingan yang wajar STAI Auliaurasyidin Tembilahan
2. Dilarang mengemukakan dan memperbanyak sebagian atau seluruh karya tulis ini dalam bentuk apapun tanpa seijin STAI Auliaurasyidin Tembilahan

No	X	Y	X ²	Y ²	XY
40	35	35	1225	1225	1225
41	36	32	1296	1024	1152
42	32	32	1024	1024	1024
43	40	40	1600	1600	1600
44	38	33	1444	1089	1254
45	33	33	1089	1089	1089
46	40	40	1600	1600	1600
47	36	33	1296	1089	1188
48	36	36	1296	1296	1296
49	33	33	1089	1089	1089
50	40	40	1600	1600	1600
51	40	40	1600	1600	1600
52	40	40	1600	1600	1600
53	40	40	1600	1600	1600
54	32	36	1024	1296	1152
55	40	40	1600	1600	1600
56	35	34	1225	1156	1190
57	38	29	1444	841	1102
58	40	40	1600	1600	1600
59	40	40	1600	1600	1600
60	40	40	1600	1600	1600
61	36	36	1296	1296	1296
62	35	35	1225	1225	1225
63	40	40	1600	1600	1600
64	36	32	1296	1024	1152
65	30	30	900	900	900
66	40	40	1600	1600	1600
67	35	35	1225	1225	1225
68	33	28	1089	784	924
69	40	40	1600	1600	1600
70	35	35	1225	1225	1225
71	40	40	1600	1600	1600
72	33	32	1089	1024	1056
73	40	40	1600	1600	1600
74	33	32	1089	1024	1056
75	35	35	1225	1225	1225
76	37	33	1369	1089	1221
77	33	31	1089	961	1023
78	35	30	1225	900	1050
79	33	34	1089	1156	1122



Hak Cipta Diindungi Undang-Undang

© Hak Cipta Milik STAI Auliaurrasyidin Tembilaan

1. Dilarang mengutip sebagian atau seluruh karya tulis ini tanpa mencantumkan dan menyebutkan sumber
 - a. Pengutipan hanya untuk kepentingan pendidikan, penelitian, penulisan karya ilmiah, penyusunan laporan, penulisan kritik atau tinjauan suatu masalah
 - b. Pengutipan tidak merugikan kepentingan yang wajar STAI Auliaurrasyidin Tembilaan
2. Dilarang mengemukakan dan memperbanyak sebagian atau seluruh karya tulis ini dalam bentuk apapun tanpa seijin STAI Auliaurrasyidin Tembilaan

No	X	Y	X ²	Y ²	XY
80	34	34	1156	1156	1156
81	40	40	1600	1600	1600
82	35	35	1225	1225	1225
83	32	32	1024	1024	1024
84	35	35	1225	1225	1225
85	33	33	1089	1089	1089
86	39	36	1521	1296	1404
87	35	35	1225	1225	1225
88	45	34	2025	1156	1530
89	33	31	1089	961	1023
90	34	33	1156	1089	1122
91	40	40	1600	1600	1600
92	34	30	1156	900	1020
93	40	40	1600	1600	1600
94	45	33	2025	1089	1485
95	36	31	1296	961	1116
96	40	40	1600	1600	1600
97	39	34	1521	1156	1326
98	40	40	1600	1600	1600
99	35	33	1225	1089	1155
100	40	40	1600	1600	1600
Statistik	$\sum X$	$\sum Y$	$\sum X^2$	$\sum Y^2$	$\sum XY$
Jumlah	3661	3563	135205	128297	131429

STAI AULIAURRASYIDIN
TEMBILAHAN



R-TABEL

df = (N-2)	Tingkat signifikansi untuk uji satu arah				
	0.05	0.025	0.01	0.005	0.0005
	Tingkat signifikansi untuk uji dua arah				
	0.1	0.05	0.02	0.01	0.001
1	0.9877	0.9969	0.9995	0.9999	1.0000
2	0.9000	0.9500	0.9800	0.9900	0.9990
3	0.8054	0.8783	0.9343	0.9587	0.9911
4	0.7293	0.8114	0.8822	0.9172	0.9741
5	0.6694	0.7545	0.8329	0.8745	0.9509
6	0.6215	0.7067	0.7887	0.8343	0.9249
7	0.5822	0.6664	0.7498	0.7977	0.8983
8	0.5494	0.6319	0.7155	0.7646	0.8721
9	0.5214	0.6021	0.6851	0.7348	0.8470
10	0.4973	0.5760	0.6581	0.7079	0.8233
11	0.4762	0.5529	0.6339	0.6835	0.8010
12	0.4575	0.5324	0.6120	0.6614	0.7800
13	0.4409	0.5140	0.5923	0.6411	0.7604
14	0.4259	0.4973	0.5742	0.6226	0.7419
15	0.4124	0.4821	0.5577	0.6055	0.7247
16	0.4000	0.4683	0.5425	0.5897	0.7084
17	0.3887	0.4555	0.5285	0.5751	0.6932
18	0.3783	0.4438	0.5155	0.5614	0.6788
19	0.3687	0.4329	0.5034	0.5487	0.6652
20	0.3598	0.4227	0.4921	0.5368	0.6524
21	0.3515	0.4132	0.4815	0.5256	0.6402
22	0.3438	0.4044	0.4716	0.5151	0.6287
23	0.3365	0.3961	0.4622	0.5052	0.6178
24	0.3297	0.3882	0.4534	0.4958	0.6074
25	0.3233	0.3809	0.4451	0.4869	0.5974
26	0.3172	0.3739	0.4372	0.4785	0.5880
27	0.3115	0.3673	0.4297	0.4705	0.5790
28	0.3061	0.3610	0.4226	0.4629	0.5703
29	0.3009	0.3550	0.4158	0.4556	0.5620
30	0.2960	0.3494	0.4093	0.4487	0.5541
31	0.2913	0.3440	0.4032	0.4421	0.5465
32	0.2869	0.3388	0.3972	0.4357	0.5392
33	0.2826	0.3338	0.3916	0.4296	0.5322
34	0.2785	0.3291	0.3862	0.4238	0.5254
35	0.2746	0.3246	0.3810	0.4182	0.5189

Hak Cipta Dilindungi Undang-Undang

© Hak Cipta Milik STAI Auliaurrasyidin Tembilahan

1. Dilarang mengutip sebagian atau seluruh karya tulis ini tanpa mencantumkan dan menyebutkan sumber
 - a. Pengutipan hanya untuk kepentingan pendidikan, penelitian, penulisan karya ilmiah, penyusunan laporan, penulisan kritik atau tinjauan suatu masalah
 - b. Pengutipan tidak merugikan kepentingan yang wajar STAI Auliaurrasyidin Tembilahan
2. Dilarang mengemukakan dan memperbanyak sebagian atau seluruh karya tulis ini dalam bentuk apapun tanpa seijin STAI Auliaurrasyidin Tembilahan



Hak Cipta Dilindungi Undang-Undang

Hak Cipta Milik STAI Auliaurasyidin Tembilahan

1. Dilarang mengutip sebagian atau seluruh karya tulis ini tanpa mencantumkan dan menyebutkan sumber
 - a. Pengutipan hanya untuk kepentingan pendidikan, penelitian, penulisan karya ilmiah, penyusunan laporan, penulisan kritik atau tinjauan suatu masalah
 - b. Pengutipan tidak merugikan kepentingan yang wajar STAI Auliaurasyidin Tembilahan
2. Dilarang mengemukakan dan memperbanyak sebagian atau seluruh karya tulis ini dalam bentuk apapun tanpa seijin STAI Auliaurasyidin Tembilahan

36	0.2709	0.3202	0.3760	0.4128	0.5126
37	0.2673	0.3160	0.3712	0.4076	0.5066
38	0.2638	0.3120	0.3665	0.4026	0.5007
39	0.2605	0.3081	0.3621	0.3978	0.4950
40	0.2573	0.3044	0.3578	0.3932	0.4896
41	0.2542	0.3008	0.3536	0.3887	0.4843
42	0.2512	0.2973	0.3496	0.3843	0.4791
43	0.2483	0.2940	0.3457	0.3801	0.4742
44	0.2455	0.2907	0.3420	0.3761	0.4694
45	0.2429	0.2876	0.3384	0.3721	0.4647
46	0.2403	0.2845	0.3348	0.3683	0.4601
47	0.2377	0.2816	0.3314	0.3646	0.4557
48	0.2353	0.2787	0.3281	0.3610	0.4514
49	0.2329	0.2759	0.3249	0.3575	0.4473
50	0.2306	0.2732	0.3218	0.3542	0.4432
df = (N-2)	Tingkat signifikansi untuk uji satu arah				
	0.05	0.025	0.01	0.005	0.0005
	Tingkat signifikansi untuk uji dua arah				
	0.1	0.05	0.02	0.01	0.001
51	0.2284	0.2706	0.3188	0.3509	0.4393
52	0.2262	0.2681	0.3158	0.3477	0.4354
53	0.2241	0.2656	0.3129	0.3445	0.4317
54	0.2221	0.2632	0.3102	0.3415	0.4280
55	0.2201	0.2609	0.3074	0.3385	0.4244
56	0.2181	0.2586	0.3048	0.3357	0.4210
57	0.2162	0.2564	0.3022	0.3328	0.4176
58	0.2144	0.2542	0.2997	0.3301	0.4143
59	0.2126	0.2521	0.2972	0.3274	0.4110
60	0.2108	0.2500	0.2948	0.3248	0.4079
61	0.2091	0.2480	0.2925	0.3223	0.4048
62	0.2075	0.2461	0.2902	0.3198	0.4018
63	0.2058	0.2441	0.2880	0.3173	0.3988
64	0.2042	0.2423	0.2858	0.3150	0.3959
65	0.2027	0.2404	0.2837	0.3126	0.3931
66	0.2012	0.2387	0.2816	0.3104	0.3903
67	0.1997	0.2369	0.2796	0.3081	0.3876
68	0.1982	0.2352	0.2776	0.3060	0.3850
69	0.1968	0.2335	0.2756	0.3038	0.3823
70	0.1954	0.2319	0.2737	0.3017	0.3798
71	0.1940	0.2303	0.2718	0.2997	0.3773
72	0.1927	0.2287	0.2700	0.2977	0.3748



Hak Cipta Dilindungi Undang-Undang

© Hak Cipta Milik STAI Auliaurrasyidin Tembilaan

73	0.1914	0.2272	0.2682	0.2957	0.3724
74	0.1901	0.2257	0.2664	0.2938	0.3701
75	0.1888	0.2242	0.2647	0.2919	0.3678
76	0.1876	0.2227	0.2630	0.2900	0.3655
77	0.1864	0.2213	0.2613	0.2882	0.3633
78	0.1852	0.2199	0.2597	0.2864	0.3611
79	0.1841	0.2185	0.2581	0.2847	0.3589
80	0.1829	0.2172	0.2565	0.2830	0.3568
81	0.1818	0.2159	0.2550	0.2813	0.3547
82	0.1807	0.2146	0.2535	0.2796	0.3527
83	0.1796	0.2133	0.2520	0.2780	0.3507
84	0.1786	0.2120	0.2505	0.2764	0.3487
85	0.1775	0.2108	0.2491	0.2748	0.3468
86	0.1765	0.2096	0.2477	0.2732	0.3449
87	0.1755	0.2084	0.2463	0.2717	0.3430
88	0.1745	0.2072	0.2449	0.2702	0.3412
89	0.1735	0.2061	0.2435	0.2687	0.3393
90	0.1726	0.2050	0.2422	0.2673	0.3375
91	0.1716	0.2039	0.2409	0.2659	0.3358
92	0.1707	0.2028	0.2396	0.2645	0.3341
93	0.1698	0.2017	0.2384	0.2631	0.3323
94	0.1689	0.2006	0.2371	0.2617	0.3307
95	0.1680	0.1996	0.2359	0.2604	0.3290
96	0.1671	0.1986	0.2347	0.2591	0.3274
97	0.1663	0.1975	0.2335	0.2578	0.3258
98	0.1654	0.1966	0.2324	0.2565	0.3242
99	0.1646	0.1956	0.2312	0.2552	0.3226
100	0.1638	0.1946	0.2301	0.2540	0.3211

STAI Auliaurrasyidin Tembilaan

1. Dilarang mengutip sebagian atau seluruh karya tulis ini tanpa mencantumkan dan menyebutkan sumber
 - a. Pengutipan hanya untuk kepentingan pendidikan, penelitian, penulisan karya ilmiah, penyusunan laporan, penulisan kritik atau tinjauan suatu masalah
 - b. Pengutipan tidak merugikan kepentingan yang wajar STAI Auliaurrasyidin Tembilaan
2. Dilarang mengemukakan dan memperbanyak sebagian atau seluruh karya tulis ini dalam bentuk apapun tanpa seijin STAI Auliaurrasyidin Tembilaan



T-TABEL

Titik Persentase Distribusi t (df = 1 – 40)

Pr	0.25	0.10	0.05	0.025	0.01	0.005	0.001
Df	0.50	0.20	0.10	0.050	0.02	0.010	0.002
1	1.00000	3.07768	6.31375	12.70620	31.82052	63.65674	318.30884
2	0.81650	1.88562	2.91999	4.30265	6.96456	9.92484	22.32712
3	0.76489	1.63774	2.35336	3.18245	4.54070	5.84091	10.21453
4	0.74070	1.53321	2.13185	2.77645	3.74695	4.60409	7.17318
5	0.72669	1.47588	2.01505	2.57058	3.36493	4.03214	5.89343
6	0.71756	1.43976	1.94318	2.44691	3.14267	3.70743	5.20763
7	0.71114	1.41492	1.89458	2.36462	2.99795	3.49948	4.78529
8	0.70639	1.39682	1.85955	2.30600	2.89646	3.35539	4.50079
9	0.70272	1.38303	1.83311	2.26216	2.82144	3.24984	4.29681
10	0.69981	1.37218	1.81246	2.22814	2.76377	3.16927	4.14370
11	0.69745	1.36343	1.79588	2.20099	2.71808	3.10581	4.02470
12	0.69548	1.35622	1.78229	2.17881	2.68100	3.05454	3.92963
13	0.69383	1.35017	1.77093	2.16037	2.65031	3.01228	3.85198
14	0.69242	1.34503	1.76131	2.14479	2.62449	2.97684	3.78739
15	0.69120	1.34061	1.75305	2.13145	2.60248	2.94671	3.73283
16	0.69013	1.33676	1.74588	2.11991	2.58349	2.92078	3.68615
17	0.68920	1.33338	1.73961	2.10982	2.56693	2.89823	3.64577
18	0.68836	1.33039	1.73406	2.10092	2.55238	2.87844	3.61048
19	0.68762	1.32773	1.72913	2.09302	2.53948	2.86093	3.57940
20	0.68695	1.32534	1.72472	2.08596	2.52798	2.84534	3.55181
21	0.68635	1.32319	1.72074	2.07961	2.51765	2.83136	3.52715
22	0.68581	1.32124	1.71714	2.07387	2.50832	2.81876	3.50499
23	0.68531	1.31946	1.71387	2.06866	2.49987	2.80734	3.48496
24	0.68485	1.31784	1.71088	2.06390	2.49216	2.79694	3.46678
25	0.68443	1.31635	1.70814	2.05954	2.48511	2.78744	3.45019
26	0.68404	1.31497	1.70562	2.05553	2.47863	2.77871	3.43500
27	0.68368	1.31370	1.70329	2.05183	2.47266	2.77068	3.42103
28	0.68335	1.31253	1.70113	2.04841	2.46714	2.76326	3.40816
29	0.68304	1.31143	1.69913	2.04523	2.46202	2.75639	3.39624
30	0.68276	1.31042	1.69726	2.04227	2.45726	2.75000	3.38518
31	0.68249	1.30946	1.69552	2.03951	2.45282	2.74404	3.37490
32	0.68223	1.30857	1.69389	2.03693	2.44868	2.73848	3.36531
33	0.68200	1.30774	1.69236	2.03452	2.44479	2.73328	3.35634
34	0.68177	1.30695	1.69092	2.03224	2.44115	2.72839	3.34793
35	0.68156	1.30621	1.68957	2.03011	2.43772	2.72381	3.34005
36	0.68137	1.30551	1.68830	2.02809	2.43449	2.71948	3.33262
37	0.68118	1.30485	1.68709	2.02619	2.43145	2.71541	3.32563
38	0.68100	1.30423	1.68595	2.02439	2.42857	2.71156	3.31903
39	0.68083	1.30364	1.68488	2.02269	2.42584	2.70791	3.31279
40	0.68067	1.30308	1.68385	2.02108	2.42326	2.70446	3.30688

Hak Cipta Dilindungi Undang-Undang

Hak Cipta Milik STAI Auiaurassiyidin Tembilahan

1. Dilarang mengutip sebagian atau seluruh karya tulis ini tanpa mencantumkan dan menyebutkan sumber
 - a. Pengutipan hanya untuk kepentingan pendidikan, penelitian, penulisan karya ilmiah, penyusunan laporan, penulisan kritik atau tinjauan suatu masalah
 - b. Pengutipan tidak merugikan kepentingan yang wajar STAI Auiaurassiyidin Tembilahan
2. Dilarang mengemukakan dan memperbanyak sebagian atau seluruh karya tulis ini dalam bentuk apapun tanpa seijin STAI Auiaurassiyidin Tembilahan



Titik Persentase Distribusi t (df = 41 – 80)

Hak Cipta Dilindungi Undang-Undang

Hak Cipta Milik STAI Auliaurrasyidin Tembilahan

Pr	0.25	0.10	0.05	0.025	0.01	0.005	0.001
Df	0.50	0.20	0.10	0.050	0.02	0.010	0.002
41	0.68052	1.30254	1.68288	2.01954	2.42080	2.70118	3.30127
42	0.68038	1.30204	1.68195	2.01808	2.41847	2.69807	3.29595
43	0.68024	1.30155	1.68107	2.01669	2.41625	2.69510	3.29089
44	0.68011	1.30109	1.68023	2.01537	2.41413	2.69228	3.28607
45	0.67998	1.30065	1.67943	2.01410	2.41212	2.68959	3.28148
46	0.67986	1.30023	1.67866	2.01290	2.41019	2.68701	3.27710
47	0.67975	1.29982	1.67793	2.01174	2.40835	2.68456	3.27291
48	0.67964	1.29944	1.67722	2.01063	2.40658	2.68220	3.26891
49	0.67953	1.29907	1.67655	2.00958	2.40489	2.67995	3.26508
50	0.67943	1.29871	1.67591	2.00856	2.40327	2.67779	3.26141
51	0.67933	1.29837	1.67528	2.00758	2.40172	2.67572	3.25789
52	0.67924	1.29805	1.67469	2.00665	2.40022	2.67373	3.25451
53	0.67915	1.29773	1.67412	2.00575	2.39879	2.67182	3.25127
54	0.67906	1.29743	1.67356	2.00488	2.39741	2.66998	3.24815
55	0.67898	1.29713	1.67303	2.00404	2.39608	2.66822	3.24515
56	0.67890	1.29685	1.67252	2.00324	2.39480	2.66651	3.24226
57	0.67882	1.29658	1.67203	2.00247	2.39357	2.66487	3.23948
58	0.67874	1.29632	1.67155	2.00172	2.39238	2.66329	3.23680
59	0.67867	1.29607	1.67109	2.00100	2.39123	2.66176	3.23421
60	0.67860	1.29582	1.67065	2.00030	2.39012	2.66028	3.23171
61	0.67853	1.29558	1.67022	1.99962	2.38905	2.65886	3.22930
62	0.67847	1.29536	1.66980	1.99897	2.38801	2.65748	3.22696
63	0.67840	1.29513	1.66940	1.99834	2.38701	2.65615	3.22471
64	0.67834	1.29492	1.66901	1.99773	2.38604	2.65485	3.22253
65	0.67828	1.29471	1.66864	1.99714	2.38510	2.65360	3.22041
66	0.67823	1.29451	1.66827	1.99656	2.38419	2.65239	3.21837
67	0.67817	1.29432	1.66792	1.99601	2.38330	2.65122	3.21639
68	0.67811	1.29413	1.66757	1.99547	2.38245	2.65008	3.21446
69	0.67806	1.29394	1.66724	1.99495	2.38161	2.64898	3.21260
70	0.67801	1.29376	1.66691	1.99444	2.38081	2.64790	3.21079
71	0.67796	1.29359	1.66660	1.99394	2.38002	2.64686	3.20903
72	0.67791	1.29342	1.66629	1.99346	2.37926	2.64585	3.20733
73	0.67787	1.29326	1.66600	1.99300	2.37852	2.64487	3.20567
74	0.67782	1.29310	1.66571	1.99254	2.37780	2.64391	3.20406
75	0.67778	1.29294	1.66543	1.99210	2.37710	2.64298	3.20249
76	0.67773	1.29279	1.66515	1.99167	2.37642	2.64208	3.20096
77	0.67769	1.29264	1.66488	1.99125	2.37576	2.64120	3.19948
78	0.67765	1.29250	1.66462	1.99085	2.37511	2.64034	3.19804
79	0.67761	1.29236	1.66437	1.99045	2.37448	2.63950	3.19663
80	0.67757	1.29222	1.66412	1.99006	2.37387	2.63869	3.19526

1. Dilarang mengutip sebagian atau seluruh karya tulis ini tanpa mencantumkan dan menyebutkan sumber
 - a. Pengutipan hanya untuk kepentingan pendidikan, penelitian, penulisan karya ilmiah, penyusunan laporan, penulisan kritik atau tinjauan suatu masalah
 - b. Pengutipan tidak merugikan kepentingan yang wajar STAI Auliaurrasyidin Tembilahan
2. Dilarang mengemukakan dan memperbanyak sebagian atau seluruh karya tulis ini dalam bentuk apapun tanpa seijin STAI Auliaurrasyidin Tembilahan



Titik Persentase Distribusi t (df = 81 –120)

Pr	0.25	0.10	0.05	0.025	0.01	0.005	0.001
df	0.50	0.20	0.10	0.050	0.02	0.010	0.002
81	0.67753	1.29209	1.66388	1.98969	2.37327	2.63790	3.19392
82	0.67749	1.29196	1.66365	1.98932	2.37269	2.63712	3.19262
83	0.67746	1.29183	1.66342	1.98896	2.37212	2.63637	3.19135
84	0.67742	1.29171	1.66320	1.98861	2.37156	2.63563	3.19011
85	0.67739	1.29159	1.66298	1.98827	2.37102	2.63491	3.18890
86	0.67735	1.29147	1.66277	1.98793	2.37049	2.63421	3.18772
87	0.67732	1.29136	1.66256	1.98761	2.36998	2.63353	3.18657
88	0.67729	1.29125	1.66235	1.98729	2.36947	2.63286	3.18544
89	0.67726	1.29114	1.66216	1.98698	2.36898	2.63220	3.18434
90	0.67723	1.29103	1.66196	1.98667	2.36850	2.63157	3.18327
91	0.67720	1.29092	1.66177	1.98638	2.36803	2.63094	3.18222
92	0.67717	1.29082	1.66159	1.98609	2.36757	2.63033	3.18119
93	0.67714	1.29072	1.66140	1.98580	2.36712	2.62973	3.18019
94	0.67711	1.29062	1.66123	1.98552	2.36667	2.62915	3.17921
95	0.67708	1.29053	1.66105	1.98525	2.36624	2.62858	3.17825
96	0.67705	1.29043	1.66088	1.98498	2.36582	2.62802	3.17731
97	0.67703	1.29034	1.66071	1.98472	2.36541	2.62747	3.17639
98	0.67700	1.29025	1.66055	1.98447	2.36500	2.62693	3.17549
99	0.67698	1.29016	1.66039	1.98422	2.36461	2.62641	3.17460
100	0.67695	1.29007	1.66023	1.98397	2.36422	2.62589	3.17374
101	0.67693	1.28999	1.66008	1.98373	2.36384	2.62539	3.17289
102	0.67690	1.28991	1.65993	1.98350	2.36346	2.62489	3.17206
103	0.67688	1.28982	1.65978	1.98326	2.36310	2.62441	3.17125
104	0.67686	1.28974	1.65964	1.98304	2.36274	2.62393	3.17045
105	0.67683	1.28967	1.65950	1.98282	2.36239	2.62347	3.16967
106	0.67681	1.28959	1.65936	1.98260	2.36204	2.62301	3.16890
107	0.67679	1.28951	1.65922	1.98238	2.36170	2.62256	3.16815
108	0.67677	1.28944	1.65909	1.98217	2.36137	2.62212	3.16741
109	0.67675	1.28937	1.65895	1.98197	2.36105	2.62169	3.16669
110	0.67673	1.28930	1.65882	1.98177	2.36073	2.62126	3.16598
111	0.67671	1.28922	1.65870	1.98157	2.36041	2.62085	3.16528
112	0.67669	1.28916	1.65857	1.98137	2.36010	2.62044	3.16460
113	0.67667	1.28909	1.65845	1.98118	2.35980	2.62004	3.16392
114	0.67665	1.28902	1.65833	1.98099	2.35950	2.61964	3.16326
115	0.67663	1.28896	1.65821	1.98081	2.35921	2.61926	3.16262
116	0.67661	1.28889	1.65810	1.98063	2.35892	2.61888	3.16198
117	0.67659	1.28883	1.65798	1.98045	2.35864	2.61850	3.16135
118	0.67657	1.28877	1.65787	1.98027	2.35837	2.61814	3.16074
119	0.67656	1.28871	1.65776	1.98010	2.35809	2.61778	3.16013
120	0.67654	1.28865	1.65765	1.97993	2.35782	2.61742	3.15954

Hak Cipta Dilindungi Undang-Undang

Hak Cipta Milik STAI Auiaurassiyidin Tembilahan

1. Dilarang mengutip sebagian atau seluruh karya tulis ini tanpa mencantumkan dan menyebutkan sumber
 - a. Pengutipan hanya untuk kepentingan pendidikan, penelitian, penulisan karya ilmiah, penyusunan laporan, penulisan kritik atau tinjauan suatu masalah
 - b. Pengutipan tidak merugikan kepentingan yang wajar STAI Auiaurassiyidin Tembilahan
2. Dilarang mengemukakan dan memperbanyak sebagian atau seluruh karya tulis ini dalam bentuk apapun tanpa seijin STAI Auiaurassiyidin Tembilahan



Pengujian Validitas dan Realibilitas Variabel Persepsi

Correlations

		p_1	p_2	p_3	p_4	p_5	p_6	p_7	p_8	p_9	s_total
p_1	Pearson	1	,523*	,060	,326*	,496*	,504*	,364*	,367*	,105	,711**
	Correlation		*		*	*	*	*	*		
	Sig. (2-tailed)		,000	,556	,001	,000	,000	,000	,000	,298	,000
	N	100	100	100	100	100	100	100	100	100	100
p_2	Pearson	,523*	1	-	,186	,319*	,395*	,344*	,312*	,229*	,630**
	Correlation	*		,033		*	*	*	*		
	Sig. (2-tailed)	,000		,747	,064	,001	,000	,000	,002	,022	,000
	N	100	100	100	100	100	100	100	100	100	100
p_3	Pearson	,060	-	1	-	,028	,006	-	,160	,271*	,347**
	Correlation		,033		,207*			,068		*	
	Sig. (2-tailed)	,556	,747		,039	,780	,951	,501	,112	,006	,000
	N	100	100	100	100	100	100	100	100	100	100
p_4	Pearson	,326*	,186	-	1	,417*	,194	,552*	-	-	,399**
	Correlation	*		,207*		*		*	,032	,008	
	Sig. (2-tailed)	,001	,064	,039		,000	,053	,000	,748	,938	,000
	N	100	100	100	100	100	100	100	100	100	100
p_5	Pearson	,496*	,319*	,028	,417*	1	,361*	,429*	,136	,086	,616**
	Correlation	*	*		*		*	*			
	Sig. (2-tailed)	,000	,001	,780	,000		,000	,000	,178	,395	,000
	N	100	100	100	100	100	100	100	100	100	100
p_6	Pearson	,504*	,395*	,006	,194	,361*	1	,410*	,378*	,029	,640**
	Correlation	*	*			*		*	*		
	Sig. (2-tailed)	,000	,000	,951	,053	,000		,000	,000	,778	,000
	N	100	100	100	100	100	100	100	100	100	100
p_7	Pearson	,364*	,344*	-	,552*	,429*	,410*	1	,224*	-	,547**
	Correlation	*	*	,068	*	*	*	*		,072	
	Sig. (2-tailed)	,000	,000	,501	,000	,000	,000		,025	,474	,000
	N	100	100	100	100	100	100	100	100	100	100

Hak Cipta Dilindungi Undang-Undang

Hak Cipta Milik STAI Auliaurrasyidin Tembilahan

1. Dilarang mengutip sebagian atau seluruh karya tulis ini tanpa mencantumkan dan menyebutkan sumber
 - a. Pengutipan hanya untuk kepentingan pendidikan, penelitian, penulisan karya ilmiah, penyusunan laporan, penulisan kritik atau tinjauan suatu masalah
 - b. Pengutipan tidak merugikan kepentingan yang wajar STAI Auliaurrasyidin Tembilahan
2. Dilarang mengemukakan dan memperbanyak sebagian atau seluruh karya tulis ini dalam bentuk apapun tanpa seijin STAI Auliaurrasyidin Tembilahan



Hak Cipta Dilindungi Undang-Undang

p_8	Pearson	,367*	,312*	,160	-	,136	,378*	,224*	1	,168	,543**
	Correlation	.	.		,032		.				
	Sig. (2-tailed)	,000	,002	,112	,748	,178	,000	,025		,095	,000
N		100	100	100	100	100	100	100	100	100	100
p_9	Pearson	,105	,229*	,271*	-	,086	,029	-	,168	1	,473**
	Correlation			*	,008		,072				
	Sig. (2-tailed)	,298	,022	,006	,938	,395	,778	,474	,095		,000
N		100	100	100	100	100	100	100	100	100	100
s_t	Pearson	,711*	,630*	,347*	,399*	,616*	,640*	,547*	,543*	,473*	1
	Correlation
	Sig. (2-tailed)	,000	,000	,000	,000	,000	,000	,000	,000	,000	,000
N		100	100	100	100	100	100	100	100	100	100

** . Correlation is significant at the 0.01 level (2-tailed).

* . Correlation is significant at the 0.05 level (2-tailed).

Case Processing Summary

		N	%
Cases	Valid	100	99,0
	Excluded ^a	1	1,0
	Total	101	100,0

a. Listwise deletion based on all variables in the procedure.

Reliability Statistics

Cronbach's	
Alpha	N of Items
,721	10

AURRASYIDIN
TEMBILAHAN

Hak Cipta Milik STAI Auiaurrasyidin Tembilaan

1. Dilarang mengutip sebagian atau seluruh karya tulis ini tanpa mencantumkan dan menyebutkan sumber
 - a. Pengutipan hanya untuk kepentingan pendidikan, penelitian, penulisan karya ilmiah, penyusunan laporan, penulisan kritik atau tinjauan suatu masalah
 - b. Pengutipan tidak merugikan kepentingan yang wajar STAI Auiaurrasyidin Tembilaan
2. Dilarang mengemukakan dan memperbanyak sebagian atau seluruh karya tulis ini dalam bentuk apapun tanpa seijin STAI Auiaurrasyidin Tembilaan



Pengujian Validitas dan Realibilitas Variabel Minat

Correlations

		m_1	m_2	m_3	m_4	m_5	m_6	m_7	m_8	s_total
m_1	Pearson Correlation	1	,705**	,665**	,341**	,641**	,694**	,230*	,548**	,816**
	Sig. (2-tailed)		,000	,000	,001	,000	,000	,022	,000	,000
	N	100	100	100	100	100	100	100	100	100
m_2	Pearson Correlation	,705**	1	,692**	,244*	,739**	,563**	,285**	,520**	,805**
	Sig. (2-tailed)	,000		,000	,014	,000	,000	,004	,000	,000
	N	100	100	100	100	100	100	100	100	100
m_3	Pearson Correlation	,665**	,692**	1	,335**	,621**	,697**	,396**	,583**	,825**
	Sig. (2-tailed)	,000	,000		,001	,000	,000	,000	,000	,000
	N	100	100	100	100	100	100	100	100	100
m_4	Pearson Correlation	,341**	,244*	,335**	1	,306**	,248*	,517**	,403**	,528**
	Sig. (2-tailed)	,001	,014	,001		,002	,013	,000	,000	,000
	N	100	100	100	100	100	100	100	100	100
m_5	Pearson Correlation	,641**	,739**	,621**	,306**	1	,763**	,386**	,610**	,851**
	Sig. (2-tailed)	,000	,000	,000	,002		,000	,000	,000	,000
	N	100	100	100	100	100	100	100	100	100
m_6	Pearson Correlation	,694**	,563**	,697**	,248*	,763**	1	,318**	,591**	,819**
	Sig. (2-tailed)	,000	,000	,000	,013	,000		,001	,000	,000
	N	100	100	100	100	100	100	100	100	100
m_7	Pearson Correlation	,230*	,285**	,396**	,517**	,386**	,318**	1	,531**	,588**
	Sig. (2-tailed)	,022	,004	,000	,000	,000	,001		,000	,000
	N	100	100	100	100	100	100	100	100	100

Hak Cipta Dilindungi Undang-Undang

Hak Cipta Milik STAI Auliaurrasyidin Tembilahan

1. Dilarang mengutip sebagian atau seluruh karya tulis ini tanpa mencantumkan dan menyebutkan sumber
 - a. Pengutipan hanya untuk kepentingan pendidikan, penelitian, penulisan karya ilmiah, penyusunan laporan, penulisan kritik atau tinjauan suatu masalah
 - b. Pengutipan tidak merugikan kepentingan yang wajar STAI Auliaurrasyidin Tembilahan
2. Dilarang mengemukakan dan memperbanyak sebagian atau seluruh karya tulis ini dalam bentuk apapun tanpa seijin STAI Auliaurrasyidin Tembilahan



1. Dilarang mengutip sebagian atau seluruh karya tulis ini tanpa mencantumkan dan menyebutkan sumber
 - a. Pengutipan hanya untuk kepentingan pendidikan, penelitian, penulisan karya ilmiah, penyusunan laporan, penulisan kritik atau tinjauan suatu masalah
 - b. Pengutipan tidak merugikan kepentingan yang wajar STAI Auliaurrasyidin Tembilaan
2. Dilarang mengemukakan dan memperbanyak sebagian atau seluruh karya tulis ini dalam bentuk apapun tanpa seijin STAI Auliaurrasyidin Tembilaan

Hak Cipta Dilindungi Undang-Undang

m_8	Pearson Correlation	,548**	,520**	,583**	,403**	,610**	,591**	,531**	1	,789**
	Sig. (2-tailed)	,000	,000	,000	,000	,000	,000	,000		,000
	N	100	100	100	100	100	100	100	100	100
s_to	Pearson Correlation	,816**	,805**	,825**	,528**	,851**	,819**	,588**	,789**	1
tal	Sig. (2-tailed)	,000	,000	,000	,000	,000	,000	,000	,000	
	N	100	100	100	100	100	100	100	100	100

** . Correlation is significant at the 0.01 level (2-tailed).

* . Correlation is significant at the 0.05 level (2-tailed).

Case Processing Summary

		N	%
Cases	Valid	100	100,0
	Excluded ^a	0	,0
	Total	100	100,0

a. Listwise deletion based on all variables in the procedure.

Reliability Statistics

Cronbach's Alpha	N of Items
,782	9



Hak Cipta Milik STAI Auliaurrasyidin Tembilaan

AULIAURRASYIDIN
TEMBILAHAN



KEPUTUSAN KETUA STAI AULIAURRASYIDIN TEMBILAHAN
Nomor : 024/KPTS/STAI-AUR/VI/2020

Tentang
PENETAPAN JUDUL SKRIPSI MAHASISWA DAN PENGANGKATAN DOSEN PEMBIMBING SKRIPSI
MAHASISWA PROGRAM STUDI EKONOMI SYARIAH (ESy)
STAI AULIAURRASYIDIN TEMBILAHAN
TAHUN AKADEMIK 2019/2020

KETUA STAI AULIAURRASYIDIN TEMBILAHAN

- Menimbang : a. bahwa untuk kelancaran penelitian mahasiswa dan pelaksanaan tugas-tugas bimbingan Skripsi mahasiswa Program Studi Ekonomi Syariah (ESy) STAI Auliaurrasyidin Tembilahan perlu diadakan Dosen Pembimbing Skripsi di Program Studi Ekonomi Syariah STAI Auliaurrasyidin Tembilahan
- b. sehubungan dengan hal tersebut di atas, maka dirasa perlu untuk menetapkan judul Skripsi mahasiswa dan mengangkat Dosen Pembimbing Skripsi mahasiswa Program Studi Ekonomi Syariah dengan Keputusan Ketua STAI Auliaurrasyidin Tembilahan.
- Mengingat : 1. Undang-undang RI Nomor 20 Tahun 2003 tentang Sistem Pendidikan Nasional (Lembaran Negara Tahun 2003 Nomor 79, Tambahan Lembaran Negara Nomor 4301);
2. Undang-Undang RI Nomor 12 Tahun 2012 Tentang Pendidikan Tinggi (Lembaran Negara RI Tahun 2013 Nomor 158, Tambahan Lembaran RI Nomor 5336);
3. Peraturan Pemerintah Republik Indonesia Nomor 4 Tahun 2014 tentang Penyelenggaraan Pendidikan Tinggi dan Pengelolaan Perguruan Tinggi (Lembaran Negara Republik Indonesia Tahun 2014 Nomor 16, Tambahan Lembaran Negara Republik Indonesia Nomor 5520);
4. Peraturan Menteri Agama RI Nomor 36 Tahun 2009 Tentang Penetapan Pembidangan Ilmu dan Gelar Akademik di Lingkungan Perguruan Tinggi Agama;
5. Keputusan Menteri Pendidikan Nasional RI Nomor 232/U/2000 tentang Pedoman Penyusunan Kurikulum Pendidikan Tinggi dan Penilaian Hasil Belajar Mahasiswa;
6. Keputusan Menteri Agama RI Nomor 394 Tahun 2003 tentang Pedoman Pendirian Perguruan Tinggi Agama ;
7. Keputusan Menteri Agama RI Nomor 353 Tahun 2004 tentang Pedoman Penyusunan Kurikulum Pendidikan Tinggi Agama Islam;
8. Peraturan Menteri Agama Republik Indonesia Nomor 13 Tahun 2014 tentang Pendidikan Keagamaan Islam (Berita Negara Republik Indonesia Tahun 2014 Nomor 822);
9. Peraturan Ketua Umum Yayasan Pendidikan Auliaurrasyidin Tembilahan Nomor 1 Tahun 2014 tentang Statuta STAI Auliaurrasyidin di Tembilahan.
10. Keputusan Direktur Jenderal Pendidikan Islam Kementerian Agama RI Nomor 5254 Tahun 2015 tentang Izin Penyelenggaraan Program Studi Ekonomi Syariah pada program sarjana PTKIS Tahun 2015.
11. Keputusan Ketua Yayasan Pendidikan Auliaurrasyidin Tembilahan Nomor 7/KPTS/YAYASAN-AUR/IV/2016, tentang Pengangkatan Ketua STAI Auliaurrasyidin Tembilahan Masa Jabatan 2016-2020.

Hak Cipta Dilindungi Undang-Undang

Hak Cipta Milik STAI Auliaurrasyidin Tembilahan

1. Dilarang mengutip sebagian atau seluruh karya tulis ini tanpa mencantumkan dan menyebutkan sumber
 - a. Pengutipan hanya untuk kepentingan pendidikan, penelitian, penulisan karya ilmiah, penyusunan laporan, penulisan kritik atau tinjauan suatu masalah
 - b. Pengutipan tidak merugikan kepentingan yang wajar STAI Auliaurrasyidin Tembilahan
2. Dilarang mengemukakan dan memperbanyak sebagian atau seluruh karya tulis ini dalam bentuk apapun tanpa seijin STAI Auliaurrasyidin Tembilahan



Hak Cipta Dilindungi Undang-Undang

Hak Cipta Milik STAI Auliaurrasyidin Tembilahan

1. Dilarang mengutip sebagian atau seluruh karya tulis ini tanpa mencantumkan dan menyebutkan sumber
 - a. Pengutipan hanya untuk kepentingan pendidikan, penelitian, penulisan karya ilmiah, penyusunan laporan, penulisan kritik atau tinjauan suatu masalah
 - b. Pengutipan tidak merugikan kepentingan yang wajar STAI Auliaurrasyidin Tembilahan
2. Dilarang mengemukakan dan memperbanyak sebagian atau seluruh karya tulis ini dalam bentuk apapun tanpa seijin STAI Auliaurrasyidin Tembilahan

12. Keputusan BAN-PT Nomor 1157/SK/BAN-PT/Akred/S/IV/2019 tentang Status Akreditasi dan Peringkat Terakreditasi Program Studi Ekonomi Syariah.

Memperhatikan : Keputusan Ketua STAI Auliaurrasyidin Tembilahan Nomor 168/SK/STAI-URD/V/2007 dan Rapat Penetapan Pembimbing Skripsi Mahasiswa tanggal 19 Juni 2020.

MEMUTUSKAN

- Menetapkan
Pertama : Menetapkan Judul Skripsi Mahasiswa pada kolom (2) dan sebagai Pembimbing Skripsi pada kolom (3) untuk Skripsi Mahasiswa pada kolom (4) seperti terlampir pada Lampiran I Keputusan ini;
- Kedua : Sebelum melaksanakan penelitian dan penulisan skripsi, kepada mahasiswa yang bersangkutan wajib memaparkan proposal skripsi pada seminar proposal skripsi yang dihadiri oleh Dosen dan Mahasiswa.
- Ketiga : Peraturan tentang seminar proposal skripsi diatur dengan Peraturan Ketua STAI Auliaurrasyidin.
- Keempat : Dalam melaksanakan penelitian dan penulisan Skripsi mahasiswa berpedoman pada peraturan yang berlaku di STAI Auliaurrasyidin.
- Kelima : Setelah Halaman Judul pada Skripsi mahasiswa wajib dicantumkan lembar pernyataan yang ditandatangani oleh mahasiswa diatas materai Rp. 6000,- seperti terlampir pada lampiran II.
- Keenam : Bimbingan yang diberikan oleh Pembimbing berdasarkan pada Peraturan Penulisan dan Penilaian Skripsi pada STAI Auliaurrasyidin Tembilahan dan Buku Pedoman Penulisan Skripsi.
- Ketujuh : Dalam melaksanakan tugasnya Dosen Pembimbing menerima honorarium berdasarkan peracuran perundangan yang berlaku;
- Kedelapan : Segala biaya yang timbul akibat Keputusan ini dibebankan kepada STAI Auliaurrasyidin Tembilahan;
- Kesembilan : Keputusan ini berlaku sejak tanggal ditetapkan dan jika dikemudian hari terdapat kekeliruan, akan diadakan perbaikan seperlunya.
- PETIKAN : Keputusan ini masing-masing diberikan kepada yang bersangkutan.

DITETAPKAN DI : TEMBILAHAN
PADA TANGGAL : 20 JUNI 2020



SYARIYUDAN, S. Pd. I., M. Pd. I.
NIDN: 210306832



LAMPIRAN I : KEPUTUSAN KETUA STAI AULIAURRASYIDIN
TEMBILAHAN

NCMOR : 024/KPTS/STAI-AUR/VI/2020
TANGGAL : 20 JUNI 2020

NO.	JUDUL SKRIPSI MAHASISWA	PENBIMBING	NAMA DAN NIRM MAHASISWA	KET.
(1)	(2)	(3)	(4)	(5)
1.	PENGARUH PRODUK DOMESTIK REGIONAL BRUTO (PDRB) TERHADAP TINGKAT PENGANGGURAN DALAM PERSPEKTIF EKONOMI ISLAM (STUDI KASUS DI KABUPATEN INDRAGIRI HILIR TAHUN 2014-2018).	SAI'IN, S.E.I., M.E.Sy.	RAYSHA AUDINA 1209.16.07978	
2.	PENGARUH LABEL HALAL TERHADAP KEPUTUSAN PEMBELIAN PRODUK KOSMETIK PADA SELURUH MAHASISWI STAI AULIAURRASYIDIN TEMBILAHAN.	NURSE FATIMAH, S.E.Sy., M.E.	RISNAWATI 1209.16.07952	
3.	PRAKTEK JUAL BELI BUAH PINANG DALAM EKONOMI SYARIAH (STUDI KASUS DI DESA SIMPANG GAUNG KECAMATAN GAUNG KABUPATEN INDRAGIRI HILIR).	NURSE FATIMAH, S.E.Sy., M.E.	SONA IRAMA 1209.16.07987	
4.	PENGARUH PERSEPSI TERHADAP MINAT MENABUNG DI PERBANKAN SYARIAH PADA MASYARAKAT TEMBILAHAN KOTA	SELVIANI, S.Pd., M.Pd.E.	EKA AMELIA 1209.16.07964	
5.	PENGARUH PENGETAHUAN TERHADAP MINAT MAHASISWA MENABUNG DI BANK SYARIAH (STUDI KASUS PADA	IWAN SISWANTO, S.Pd.I., M.Pd.I.	NUR AZIZAH 1209.16.07975	

Hak Cipta Dilindungi Undang-Undang

Hak Cipta Milik STAI Auliaurrasyidin Tembilaan

1. Dilarang mengutip sebagian atau seluruh karya tulis ini tanpa mencantumkan dan menyebutkan sumber
 - a. Pengutipan hanya untuk kepentingan pendidikan, penelitian, penulisan karya ilmiah, penyusunan laporan, penulisan kritik atau tinjauan suatu masalah
 - b. Pengutipan tidak merugikan kepentingan yang wajar STAI Auliaurrasyidin Tembilaan
2. Dilarang mengemukakan dan memperbanyak sebagian atau seluruh karya tulis ini dalam bentuk apapun tanpa seijin STAI Auliaurrasyidin Tembilaan



Hak Cipta Dilindungi Undang-Undang

1. Dilarang mengutip sebagian atau seluruh karya tulis ini tanpa mencantumkan dan menyebutkan sumber
 - a. Pengutipan hanya untuk kepentingan pendidikan, penelitian, penulisan karya ilmiah, penyusunan laporan, penulisan kritik atau tinjauan suatu masalah
 - b. Pengutipan tidak merugikan kepentingan yang wajar STAI Auliaurrasyidin Tembilaan
2. Dilarang mengemukakan dan memperbanyak sebagian atau seluruh karya tulis ini dalam bentuk apapun tanpa seijin STAI Auliaurrasyidin Tembilaan

Hak Cipta Milik STAI Auliaurrasyidin Tembilaan

MAHASISWA PROGRAM STUDI EKONOMI SYARIAH STAI AULIAURRASYIDIN (TEMBILAHAN).			
PENGARUH JUMLAH PRODUKSI PADI TERHADAP PENDAPATAN PETANI DALAM PERSPEKTIF EKONOMI ISLAM (RW. GEMBIRA DESA BANGLAR KECAMATAN BETE).	SERI YANTI SIAGIAH, S.Pd., M.Pd.	SAFIAH 1209.16.07955	

DITETAPKAN DI : TEMBILAHAN
PADA TANGGAL : 20 JUNI 2020

SYARIYAH, S.Pd.I., M.Pd.I.
NIDN. 2103068802



Angket Penelitian



Program Studi Ekonomi Syariah STAI Auliaurrasyidin Tembilahan

Kepada Yth,
Masyarakat Tembilahan Kota
Indragiri Hilir, Riau

Assalamualaikum Wr.Wb

Perkenalkan saya Eka Amelia mahasiswi program studi ekonomi syariah STAI Auliaurrasyidin, meminta waktu bapak/ibu sejenak untuk mengisi angket penelitian dalam rangka menyelesaikan tugas akhir skripsi saya, yang berjudul "Pengaruh Persepsi Terhadap Minat Menabung di Bank Syariah Pada Masyarakat Tembilahan Kota". Angket ini terkait pengaruh persepsi masyarakat terhadap minat menabung di perbankan syariah, sehingga semua pernyataan dalam angket ini berhubungan tentang pengaruh persepsi terhadap minat menabung. Angket ini bukanlah suatu tes, sehingga tidak ada jawaban pertanyaan yang benar atau salah. Jawaban responden akan dirahasiakan, terkait penulisan identitas hanya untuk mempermudah pengelolaan data saja.

Jawaban yang terbaik adalah yang sesuai dengan keadaan dan perasaan para responden. Oleh karena itu saya harap bapak/ibu mengisi angket ini dengan jujur sesuai dengan keadaan yang sebenarnya. Atas bantuan dan kerja samanya, saya ucapkan terimakasih.

Salam hormat

Eka Amelia

(Mahasiswi STAI Auliaurrasyidin)

Hak Cipta Dilindungi Undang-Undang

Hak Cipta Milik STAI Auliaurrasyidin Tembilahan

1. Dilarang mengutip sebagian atau seluruh karya tulis ini tanpa mencantumkan dan menyebutkan sumber
 - a. Pengutipan hanya untuk kepentingan pendidikan, penelitian, penulisan karya ilmiah, penyusunan laporan, penulisan kritik atau tinjauan suatu masalah
 - b. Pengutipan tidak merugikan kepentingan yang wajar STAI Auliaurrasyidin Tembilahan
2. Dilarang mengumumkan dan memperbanyak sebagian atau seluruh karya tulis ini dalam bentuk apapun tanpa seizin STAI Auliaurrasyidin Tembilahan



Hak Cipta Diindungi Undang-Undang

Hak Cipta Milik STAI Auliaurrasyidin Tembilaan

1. Dilarang mengutip sebagian atau seluruh karya tulis ini tanpa mencantumkan dan menyebutkan sumber
- a. Pengutipan hanya untuk kepentingan pendidikan, penelitian, penulisan karya ilmiah, penyusunan laporan, penulisan kritik atau tinjauan suatu masalah
- b. Pengutipan tidak merugikan kepentingan yang wajar STAI Auliaurrasyidin Tembilaan
2. Dilarang mengumumkan dan memperbanyak sebagian atau seluruh karya tulis ini dalam bentuk apapun tanpa seijin STAI Auliaurrasyidin Tembilaan

A. IDENTITAS RESPONDEN

Nomor (Diisi Oleh Peneliti) :

Nama/Inisial :

Jenis kelamin : Laki-laki Perempuan

Umur :

B. PETUNJUK RANGKAIAN ANGKET

1. Tulislah identitas terlebih dahulu pada kolom yang telah disediakan.
2. Pilihlah salah satu jawaban dari pernyataan-pernyataan yang tersedia dengan memberikan tanda centrang (✓) atau silang (X) dengan ketentuan sebagai berikut.

SS : Jika anda **Sangat Setuju** dengan pernyataan poin 5.

S : Jika anda **Setuju** dengan pernyataan poin 4.

RG : Jika anda **Ragu-ragu** dengan pernyataan poin 3.

TS : Jika anda **Tidak Setuju** dengan pernyataan poin 2.

STS : Jika anda **Sangat Tidak Setuju** dengan pernyataan poin 1.

Contoh:

No	Pernyataan	SS	S	RG	TS	STS
1	Menabung di bank syariah lebih aman dari pada bank konvensional.		✓			



C. PERSEPSI (X)

Hak Cipta Dilindungi Undang-Undang

© Hak Cipta Milik STAI Auliaurrasyidin Tembilahan

1. Dilarang mengutip sebagian atau seluruh karya tulis ini tanpa mencantumkan dan menyebutkan sumber
 - a. Pengutipan hanya untuk kepentingan pendidikan, penelitian, penulisan karya ilmiah, penyusunan laporan, penulisan kritik atau tinjauan suatu masalah
 - b. Pengutipan tidak merugikan kepentingan yang wajar STAI Auliaurrasyidin Tembilahan
2. Dilarang mengemukakan dan memperbanyak sebagian atau seluruh karya tulis ini dalam bentuk apapun tanpa seijin STAI Auliaurrasyidin Tembilahan

NO	PERNYATAAN	ALTERNATIF JAWABAN				
		SS	S	RG	TS	STS
Indikator : Penyerapan terhadap rangsang atau objek dari luar individu						
1	Informasi yang diterima dari promosi produk yang dilakukan oleh bank syariah menarik saya untuk menjadi nasabah di bank syariah.					
2	Saya mendapat informasi yang baik dan saran untuk menabung di bank syariah dari teman/keluarga/orang lain.					
3	Banyaknya informasi yang beredar bahwa bank syariah dengan bank konvensional tidak ada perbedaannya membuat saya enggan untuk menabung di bank syariah.					
Indikator : Pengertian atau pemahaman						
4	Saya sebagai muslim yang baik lebih memilih menabung di bank syariah dibandingkan bank konvensional.					
5	Menurut saya sistem dan produk-produk bank syariah sudah sesuai dengan syariat Islam.					
6	Menabung di bank syariah lebih aman dari pada bank konvensional.					
Indikator : Penilaian atau Evaluasi						
7	Sistem operasional yang sesuai dengan syariat Islam menjadi faktor utama saya menggunakan jasa perbankan syariah.					
8	Aktifitas operasional dan jenis produk yang ada di bank syariah berbeda dengan yang ada di bank konvensional.					
9	Bank syariah hanya untuk yang beragama Islam.					



D. MINAT MENABUNG (Y)

NO	PERNYATAAN	ALTERNATIF JAWABAN				
		SS	S	RG	TS	STS
Indikator : Keinginan untuk memiliki sesuatu.						
1	Saya punya keinginan untuk menabung di bank syariah karena iklan dan promosi nya yang menarik.					
2	Saya ingin menabung di bank syariah karena bank syariah mempunyai reputasi yang baik.					
Indikator : Objek atau kegiatan yang disenangi.						
3	Saya tertarik untuk menabung di bank syariah karena pelayanannya yang cepat dan efisien.					
4	Saya ingin menjadi nasabah di bank syariah karena terhindar dari praktik riba.					
Indikator: Jenis kegiatan yang dilakukan untuk memperoleh sesuatu yang disenangi.						
5	Saya mencari informasi mengenai keunggulan produk tabungan bank syariah.					
6	Saya mencari informasi mengenai produk-produk yang ada di bank syariah.					
Indikator: Upaya-upaya yang dilakukan untuk merealisasikan keinginan atau rasa terhadap objek atau kegiatan tertentu.						
7	Saya akan menjadi nasabah di bank syariah karena saya ingin mendapat berkah dan pahala dari kegiatan menabung.					
8	Saya akan mengajak teman, keluarga dan orang disekitar saya untuk menjadi nasabah di bank syariah.					

Tembilahan, Oktober 2020

Mengetahui,
Dosen Pembimbing

SELVANI S, Pd., M.Pd.E.

NIDN: 001209153

Peneliti

EKA AMELIA

NIRM: 1209.16.07964

1. Dilarang mengutip sebagian atau seluruh karya tulis ini tanpa mencantumkan dan menyebutkan sumber
2. Dilarang mengumpukan dan memperbanyak sebagian atau seluruh karya tulis ini dalam bentuk apapun tanpa seijin STAI Auliaurassiyidin Tembilahan



Hak Cipta Dilindungi Undang-Undang

 **Hak Cipta Milik STAI Auliaurrasyidin Tembilahan**

LEMBAR WAWANCARA AWAL

1. Apa yang ibu ketahui mengenai perbankan syariah?
2. Bagaimana pendapat ibu mengenai keberadaan perbankan syariah?
3. Apakah ibu merupakan nasabah dari perbankan syariah? Jika ya atau tidak, kenapa?



STAI AULIAURRASYIDIN
TEMBILAHAN

1. Dilarang mengutip sebagian atau seluruh karya tulis ini tanpa mencantumkan dan menyebutkan sumber
 - a. Pengutipan hanya untuk kepentingan pendidikan, penelitian, penulisan karya ilmiah, penyusunan laporan, penulisan kritik atau tinjauan suatu masalah
 - b. Pengutipan tidak merugikan kepentingan yang wajar STAI Auliaurrasyidin Tembilahan
2. Dilarang mengumumkan dan memperbanyak sebagian atau seluruh karya tulis ini dalam bentuk apapun tanpa seizin STAI Auliaurrasyidin Tembilahan



YAYASAN PENDIDIKAN AULIAURRASYIDIN
SEKOLAH TINGGI AGAMA ISLAM
AULIAURRASYIDIN

معهد أولياء الراشدین العار الإسلامی

ISLAMIC COLLEGE OF AULIAURRASYIDIN

TERAKREDITASI



BAK-PT

KAMPUS PANAM (PARIT ENAM) JALAN GERILYA No. 12 TEMBILAHAN BARAT 29213
Email: akademik@stai-tbb.ac.id

Tembilahan, 2 Oktober 2020

Nomor : 658/STAI-AUR/X/2020
Lampiran : -
Perihal : Mohon Dispensasi/Bantuan
Melakukan Riset.

Kepada Yth.

Sdr. Lurah Tembilahan Kota
Kec. Tembilahan
di-
Tembilahan

Dengan hormat,
Mahasiswa yang tersebut di bawah ini :

Nama : **EKA AMELIA**
NIRM : 1209.16.07964
Jurusan : Ekonomi Islam
Program Studi : Ekonomi Syariah (ESY)
Semester : IX (Sembilan)
Tahun Akademik : 2020/2021
Lama Penelitian : Min. 3 Bulan

Ditugaskan melakukan penelitian (riset) untuk
mendapatkan data yang berhubungan dengan judul
skripsinya :

**"PENGARUH PERSEPSI TERHADAP MINAT MENABUNG DI BANK
SYARIAH PADA MASYARAKAT TEMBILAHAN KOTA".**

Lokasi Penelitian : **KELURAHAN TEMBILAHAN KOTA,
KEC. TEMBILAHAN**

Demikianlah permohonan dispensasi / bantuan melakukan
riset ini kami sampaikan, atas bantuan saudara
diucapkan terima kasih.

Ketua,



S.Pd.I., M.Pd.IQ

2105068302

Tembusan:
Yth. Camat Tembilahan
di - Tembilahan

Bertalergi dan Berinovasi untuk Pendidikan, Berkarya dan Berbakti untuk Negeri

Hak Cipta Dilindungi Undang-Undang

Hak Cipta Milik STAI Auliaurrasyidin Tembilahan

1. Dilarang mengutip sebagian atau seluruh karya tulis ini tanpa mencantumkan dan menyebutkan sumber
 - a. Pengutipan hanya untuk kepentingan pendidikan, penelitian, penulisan karya ilmiah, penyusunan laporan, penulisan kritik atau tinjauan suatu masalah
 - b. Pengutipan tidak merugikan kepentingan yang wajar STAI Auliaurrasyidin Tembilahan
2. Dilarang mengemukakan dan memperbanyak sebagian atau seluruh karya tulis ini dalam bentuk apapun tanpa seijin STAI Auliaurrasyidin Tembilahan



PEMERINTAH KABUPATEN INDRAGIRI HILIR
KECAMATAN TEMBILAHAN
KELURAHAN TEMBILAHAN KOTA
Jalan Baharuddin Yusuf No. 08
TEMBILAHAN

SURAT KETERANGAN

Nomor : Qg /Pemb.Masyarakat/II/2021

Lurah Tembilahan Kota Kecamatan Tembilahan Kabupaten Indragiri Hilir, dengan ini menerangkan bahwa Mahasiswa Sekolah Tinggi Agama Islam Auliaurasyidin atas nama :

Nama : EKA AMELIA
Jenis Kelamin : Perempuan
NIRM : 1209.16.07964
Universitas : Sekolah Tinggi Agama Islam Auliaurasyidin
Fakultas : Ekonomi Syariah (ESY)
Jurusan : Ekonomi Islam

Bahwa nama yang tersebut di atas adalah benar Mahasiswa yang telah melaksanakan penelitian mulai tanggal 02 Oktober 2020 s/d 02 Januari 2021 pada Masyarakat di Kelurahan Tembilahan Kota Kecamatan Tembilahan Kabupaten Indragiri Hilir, dengan Judul Skripsi :

“PENGARUH PERSEPSI TERHADAP MINAT MENABUNG DI PERBANKAN SYARIAH PADA MASYARAKAT TEMBILAHAN KOTA”

Demikian surat keterangan ini diberikan kepada yang bersangkutan untuk dapat dipergunakan sebagaimana mestinya.

Dikeluarkan : Tembilahan Kota

Pada Tanggal : 15 Februari 2021

a.n Lurah Tembilahan Kota

Gakteraris,



ANUARDI SAPUTRO, SH
NIP. 19800112 200701 1 001

Hak Cipta Dilindungi Undang-Undang

Hak Cipta Milik STAI Auliaurasyidin Tembilahan

1. Dilarang mengutip sebagian atau seluruh karya tulis ini tanpa mencantumkan dan menyebutkan sumber
 - a. Pengutipan hanya untuk kepentingan pendidikan, penelitian, penulisan karya ilmiah, penyusunan laporan, penulisan kritik atau tinjauan suatu masalah
 - b. Pengutipan tidak merugikan kepentingan yang wajar STAI Auliaurasyidin Tembilahan
2. Dilarang mengumumkan dan memperbanyak sebagian atau seluruh karya tulis ini dalam bentuk apapun tanpa seijin STAI Auliaurasyidin Tembilahan



SEKOLAH TINGGI AGAMA ISLAM
AULIAURRASYIDIN
PROGRAM STUDI
EKONOMI SYARIAH



GEDUNG ABDURRAHMAN SIDDIQ PARIT 6 JL. GERILYA No. 12 TEMBILAHAN BARAT 29213
Email: esy@stai-tbh.ac.id

SURAT KETERANGAN
HASIL SEMINAR SKRIPSI

Nomor : 24.../SK/ESy/STAI-AUR/.../2020

Meneliti hasil ujian Komprehensif Skripsi yang telah ditempuh oleh saudara :

EKA AMELIA
NIRM : 1209.16.07964

Berdasarkan musyawarah yang telah dilaksanakan oleh Tim Penguji Prodi Ekonomi Syariah STAI Auliaurrasyidin Tembilahan, dengan ini kami menyatakan bahwa saudara dinyatakan:

LULUS

Dengan Nilai Akhir : 80 (A)

Saudara tersebut diatas dibenarkan untuk melanjutkan mendaftar ujian munaqasah (Ujian Skripsi). Demikian Surat Keputusan ini dibuat untuk dapat dipergunakan sebagaimana mestinya.

Tembilahan, 12 - 11 - 2020
Kaprodikprodi ESy

NIDN. 2127020502

Notulen : SELVIANI SIABIAN, M.PD

NIDN. 7119109102

Tim Penguji:

1. SELVIANI, M.Pd. (Pembimbing)

NIDN.....

2. NURSE FATIMAH M.Z. (Penguji)

NIDN.....

Hak Cipta Dilindungi Undang-Undang

Hak Cipta Milik STAI Auliaurrasyidin Tembilahan

1. Dilarang mengutip sebagian atau seluruh karya tulis ini tanpa mencantumkan dan menyebutkan sumber
 - a. Pengutipan hanya untuk kepentingan pendidikan, penelitian, penulisan karya ilmiah, penyusunan laporan, penulisan kritik atau tinjauan suatu masalah
 - b. Pengutipan tidak merugikan kepentingan yang wajar STAI Auliaurrasyidin Tembilahan
2. Dilarang mengemukakan dan memperbanyak sebagian atau seluruh karya tulis ini dalam bentuk apapun tanpa seijin STAI Auliaurrasyidin Tembilahan



Hak Cipta Dilindungi Undang-Undang

Hak Cipta Milik STAI Auliaurrasyidin Tembilahan

1. Dilarang mengutip sebagian atau seluruh karya tulis ini tanpa mencantumkan dan menyebutkan sumber
 - a. Pengutipan hanya untuk kepentingan pendidikan, penelitian, penulisan karya ilmiah, penyusunan laporan, penulisan kritik atau tinjauan suatu masalah
 - b. Pengutipan tidak merugikan kepentingan yang wajar STAI Auliaurrasyidin Tembilahan
2. Dilarang mengumumkan dan memperbanyak sebagian atau seluruh karya tulis ini dalam bentuk apapun tanpa seijin STAI Auliaurrasyidin Tembilahan



YAYASAN PENDIDIKAN AULIAURRASYIDIN
SEKOLAH TINGGI AGAMA ISLAM
AULIAURRASYIDIN
معهد أولياء الراشدين العالی الإسلامی
ISLAMIC COLLEGE OF AULIAURRASYIDIN

TERAKREDITASI



BAN-PT

KAMPUS PANAM (PARIT ENAM) JALAN GERILYA No. 12 TEMBILAHAN BARAT 29213

☎ 0768 325093 ✉ doelhams@gmail.com 📧 @doelhams 📄 Abdul Hamid al Pakankamisi

SURAT KETERANGAN UJIAN KOMPREHENSIF KEAGAMAAN

Nomor :²⁶ /SK/ESy/STAI-URD/...¹ /20.²⁰

Meneliti hasil ujian Komprehensif Keagamaan yang telah ditempuh oleh saudara :

EKA AMELIA

NIRM : 1209.16.07964

Berdasarkan tes yang telah dilaksanakan oleh ketua/sekretaris prodi ESy STAI Auliaurrasyidin Tembilahan, dengan ini kami menyatakan bahwa saudara dinyatakan:

LULUS

Dengan Nilai Akhir :⁸⁰ (A)

Saudara tersebut diatas dibenarkan untuk melanjutkan mendaftar ujian munaqasah (Ujian Skripsi). Demikian Surat Keputusan ini dibuat untuk dapat dipergunakan sebagaimana mestinya.

Tembilahan, ..¹² - ..¹¹ - ..²⁰ .²⁰

Sekretaris Prodi ESy

SERI YANTI SIAGIAN, M. Pd

NIDN. 2119109102



FOTO DOKUMENTASI PENELITIAN

Hak Cipta Dilindungi Undang-Undang

1. Dilarang mengutip sebagian atau seluruh karya tulis ini tanpa mencantumkan dan menyebutkan sumber
 - a. Pengutipan hanya untuk kepentingan pendidikan, penelitian, penulisan karya ilmiah, penyusunan laporan, penulisan kritik atau tinjauan suatu masalah
 - b. Pengutipan tidak merugikan kepentingan yang wajar STAI Auliaurasyidin Tembilahan
2. Dilarang mengemukakan dan memperbanyak sebagian atau seluruh karya tulis ini dalam bentuk apapun tanpa seijin STAI Auliaurasyidin Tembilahan



Penyerahan Surat Permohonan Riset Kepada Pak Lurah Tembilahan Kota

© Hak Cipta Milik STAI Auliaurasyidin Tembilahan



Penyerahan Surat Permohonan Riset Kepada Pak Lurah Tembilahan Kota



Hak Cipta Dilindungi Undang-Undang

1. Dilarang mengutip sebagian atau seluruh karya tulis ini tanpa mencantumkan dan menyebutkan sumber
 - a. Pengutipan hanya untuk kepentingan pendidikan, penelitian, penulisan karya ilmiah, penyusunan laporan, penulisan kritik atau tinjauan suatu masalah
 - b. Pengutipan tidak merugikan kepentingan yang wajar STAI Auliaurasyidin Tembilahan
2. Dilarang mengemukakan dan memperbanyak sebagian atau seluruh karya tulis ini dalam bentuk apapun tanpa seijin STAI Auliaurasyidin Tembilahan



Pengisian Angket Penelitian

Hak Cipta Milik STAI Auliaurasyidin Tembilahan



Pengisian Angket Penelitian



Hak Cipta Dilindungi Undang-Undang

1. Dilarang mengutip sebagian atau seluruh karya tulis ini tanpa mencantumkan dan menyebutkan sumber
 - a. Pengutipan hanya untuk kepentingan pendidikan, penelitian, penulisan karya ilmiah, penyusunan laporan, penulisan kritik atau tinjauan suatu masalah
 - b. Pengutipan tidak merugikan kepentingan yang wajar STAI Auliaurasyidin Tembilahan
2. Dilarang mengumumkan dan memperbanyak sebagian atau seluruh karya tulis ini dalam bentuk apapun tanpa seijin STAI Auliaurasyidin Tembilahan



Pengisian Angket Penelitian



Pengisian Angket Penelitian

© Hak Cipta Milik STAI Auliaurasyidin Tembilahan



Hak Cipta Dilindungi Undang-Undang

1. Dilarang mengutip sebagian atau seluruh karya tulis ini tanpa mencantumkan dan menyebutkan sumber
 - a. Pengutipan hanya untuk kepentingan pendidikan, penelitian, penulisan karya ilmiah, penyusunan laporan, penulisan kritik atau tinjauan suatu masalah
 - b. Pengutipan tidak merugikan kepentingan yang wajar STAI Auliaurasyidin Tembilahan
2. Dilarang mengumumkan dan memperbanyak sebagian atau seluruh karya tulis ini dalam bentuk apapun tanpa seijin STAI Auliaurasyidin Tembilahan



Pengisian Angket Penelitian



Pengisian Angket Penelitian

Hak Cipta Milik STAI Auliaurasyidin Tembilahan



Hak Cipta Dilindungi Undang-Undang

1. Dilarang mengutip sebagian atau seluruh karya tulis ini tanpa mencantumkan dan menyebutkan sumber
 - a. Pengutipan hanya untuk kepentingan pendidikan, penelitian, penulisan karya ilmiah, penyusunan laporan, penulisan kritik atau tinjauan suatu masalah
 - b. Pengutipan tidak merugikan kepentingan yang wajar STAI Auliaurasyidin Tembilahan
2. Dilarang mengemukakan dan memperbanyak sebagian atau seluruh karya tulis ini dalam bentuk apapun tanpa seijin STAI Auliaurasyidin Tembilahan



Pengisian Angket Penelitian

Hak Cipta Milik STAI Auliaurasyidin Tembilahan



Penyerahan Surat Keterangan Penelitian



DAFTAR RIWAYAT HIDUP

A. Identitas Diri

Nama : Eka Amelia
Tempat/Tgl Lahir : Tembilahan, 26 Januari 1998
Nama Ayah : Yuspik
Nama Ibu : Miliyanti
Alamat Rumah : Jl. SKB Lr.Margomulyo,
Tembilahan
Handphone : 0852 6403 9420



B. Riwayat Pendidikan

SD/MI : SDN 035 Tembilahan
SMP/MTs : SMPN 1 Tembilahan Kota
MA/SMA : SMA PGRI Tembilahan

STAI AULIAURRASYIDIN
TEMBILAHAN

Hak Cipta Diindungi Undang-Undang



Hak Cipta Milik STAI Auliaurrasyidin Tembilahan

1. Dilarang mengutip sebagian atau seluruh karya tulis ini tanpa mencantumkan dan menyebutkan sumber
 - a. Pengutipan hanya untuk kepentingan pendidikan, penelitian, penulisan karya ilmiah, penyusunan laporan, penulisan kritik atau tinjauan suatu masalah
 - b. Pengutipan tidak merugikan kepentingan yang wajar STAI Auliaurrasyidin Tembilahan
2. Dilarang mengemukakan dan memperbanyak sebagian atau seluruh karya tulis ini dalam bentuk apapun tanpa seizin STAI Auliaurrasyidin Tembilahan